EL DIARIO PALENTINO

EL DIA DE PALENCIA

Lunes, 2 de Abril de 1990

Núm. 15.119. Precio 60 pesetas

Fundado en 1881

Continúa la rebelión

El motin de la prisión de Strangeways en Manchester

Ha causado medio centenar de heridos y entre 3 y 12 muertos

María Luisa Rubio

LONDRES, EFE.

Las malas condiciones penitenciarias parecen ser las causas del motín en una prisión de Manchester, el peor de los registrados hasta ahora en el país, que ha provocado medio centenar de heridos y, según informaciones sin confirmar, entre tres y doce muertos.

Un portavoz del Ministerio de Interior anunció el comienzo de una investigación para determinar las causas del motín en Strangeways, y calificó de "especulaciones" las informaciones que señalan que el número de muertos es de tres, según algunas versiones, y doce, según otras.

Las supuestas víctimas mortales se cuentan, de acuerdo con declaraciones de algunos de los presos ingresados en dos hospitales de Manchester, entre los reclusos del ala reservada a los condenados por delitos sexuales.

La fuente ministerial desmintió que los guardianes hubieran conseguido de nuevo el control de al menos la mitad de las diez alas que forman la prisión.

Bajo una fuerte lluvia, grupos de amotinados siguen ocupando los tejados del centro, y lanzan tejas y otros proyectiles contra los policías con equipo antidisturbios que rodean el edificio.

Los amotinados que mantienen aún la protesta iniciada ayer por unos mil reclusos son apenas 178.

La casi totalidad de los 1.300 presos que se rindieron anoche han sido trasladados a otras cárceles, y los restantes abandonarán Strangeways en las próximas horas.

El número de heridos, entre ellos varios en estado grave, se eleva a 56.

Otras versiones señalan que los heridos son 47, doce de los cuales son guardianes de la prisión y el resto reclusos.

"Strangeways ha quedado totalmente destruida. Parece que hubiera sido bombardeada", manifestó Ivor Serle, presidente para la zona de Manchester de la Asociación de Oficiales de Prisiones.

Los disturbios comenzaron ayer en la capilla de la prisión, cuando unos 300 presos atacaron a los guardianes, destrozaron los enseres de las celdas y provocaron incendios en tres de ellas, en un aula y en el gimnasio.

HOY ESPECIAL DEPORTES

El segundo gol, de los cuatro que logró el Palencia frente al Astorga ayer en La Balastera. (Foto LUIS)

Goleó el PALENCIA que sigue manteniendo sus aspiraciones de ascenso

Un importante triunfo del Cajapalencia de baloncesto en Gijón frente al Trébol

(Páginas 11 a 28)

El juez pide datos sobre Juan Guerra

A la policía judicial, a la delegación de Hacienda y al fiscal

Sevilla. (Efe).

El juez de instrucción número seis de Sevilla, Angel Márquez Romero, ha ordenado a la Policía Judicial una investigación sobre Juan Guerra y ha solicitado el expediente abierto por la Delegación de Hacienda contra el hermano del vicepresidente del Gobierno, informó hoy a Efe el magistrado.

En las primeras diligencias, tras la denuncia presentada por Izquierda Unida, el juez también ha solicitado al fiscal jefe de Sevilla, Alfredo Flores, que le remita todas las actuaciones realizadas hasta ahora que puedan tener relación con los hechos denunciados por esta coalición.

Dicha denuncia citaba cinco actividades presuntamente delictivas del hermano del vicepresidente: el uso indebido de un despacho en la Delegación del Gobierno en Andalucía, la compra a bajo precio de la finca "La Carrascosa", la diferencia entre los ingresos declarados a Hacienda y las ganancias en sus negocios, la subvención para un hotel y su participación en la adjudicación y venta de máquinas tragaperras.

El juez, que el pasado viernes admitió a trámite la querella criminal de IU-CA, manifestó que "estoy iniciando el tema y quiero informarme perfectamente" antes de ordenar nuevas acciones solicitadas por IU-CA, como recabar el Libro de Visitas de la Delegación del Gobierno o citar a declarar a los tres delegados del Gobierno que ocuparon el cargo cuando Juan Guerra utilizó el despacho oficial.

Tras una caída histórica en Tokio

Pérdidas significativas en las Bolsas españolas

Madrid, (EFE).- La pérdida de 1978 puntos en la bolsa de Tokio, segunda mayor en la historia del mercado nipón, provocó hoy caídas importantes generalizadas en las cuatro bolsas españolas, y situó concretamente a la de Madrid en posición de "caída libre", según dijeron a EFE algunos operadores.

El índice provisional de la Bolsa de Madrid perdió 5,93 puntos, un 2,33 por ciento y quedó situado en 248, 11.

La Bolsa de Barcelona bajó 6,65 puntos, la de Bilbao 2,47 y la de Valencia 2,25.

En el Mercado Continuo restaban posiciones la mayoría de los valores y como ejemplo, Hispano perdía 4,90 por ciento; Banesto, 0,90; Popular, 030; Central, 1,20; Exterior, 0,70; Santander, 2,40, Endesa, 1,30; Corporación Financiera Alba, 0,30; y Repsol, 0,70, sobre el precio de apertura.

Además, de los valores que más ponderan en el índice, Tabacalera repetía y Telefónica ganaba 0,80 por ciento.

Las caídas más espectaculares registradas anteriormente en la Bolsa de Madrid fueron de 2,71 puntos el 29 de octubre de 1987 y del 17,07 puntos dos años más tarde, ambas a consecuencia de descensos en la Bolsa de Nueva York.

Los inversores se encuentran a la espera de la reacción del mercado de valores norteamericano, que influirá en el cierre definitivo del mercado español.

(Páginas 35 y 36)

PALENCIA

Sucesos: Detenidos. Robos en Aguilar de Campoo. Incendio en una casa de Dueñas (Página 5)

La marcha de ASPANIS será el 26 de mayo (Página 6)

La Unión de Campesinos pide a los ganaderos que no bajen la guardia (Página 7)

La Diputación de Palencia convoca una beca de Bellas Artes (Página 8)

M.C.D.2022

MARTES 3

Santoral: Ss. Sixto I p.; Pancracio, Ricardo, Urbico obs.; Benigno, Evagrio, Agape, Quiona, Irene hnas.; Engracia, Ulpiano ms.; Nicetas ab.; Burgundófora absa.; bto. Juan Grande O.H. patrono Dioc. de Jerez.

Sale el sol a las 07,56 h. y se pone a las 20,41 h. La luna sale a las 14,04 h. y se pone a las 04,31. Luna llena el 10 en Libra.

Refrán: "A quien miel menea, miel se le pega".

EFEMERIDES

1493 Los Reyes Católicos, Isabel y Fernando, reciben con todos lo honores a Cristóbal Colón, en Barcelona, al regreso del descubrimiento de América.

1787 Cédula real que dispone la construcción de cementerios en España fuera de las poblaciones.

1925 Se constituye en Ginebra (Suiza) la Unión Internacional de Radiodifusión.

1933 Los aviadores británicos Clydesdale y Mc Intyre sobrevuelan por primera vez el Everest.

1970 El púgil español José Manuel Ibar "Urtain" se proclama campeón de Europa de los pesos pesados al vencer por k.o. al alemán Peter Weiland.

1975 El soviético Anatoly Karpov es declarado campeón del mundo de ajedrez por incomparecencia del hasta entonces campeón, el norteamericano Bobye Fisher.

1978 Oscar de Hollywood a la mejor película para "Annie Hall", de Woody Allen.

EL DIARIO PALENTINO
EL DIA DE PALENCIA

Palencia: Mayor, 67 - 34001. Apartado de correos, 17
Teléfono: Redacción, 744822. **Anuncios y suscripciones,** 740417
FAX, 743360 **Depósito Legal:** P-2-1958

Presidente editor: José Luis Alonso Almodóvar; **Gerente:** José Luis Alonso Cruz

Director: JOSE MARIA RUIZ DE GOPEGUI Y SANTOYO. **Redactor jefe:** Gonzalo Ortega Aragón
Jefe de talleres: Francisco del Campo

Ventanal

Támara: Iglesia de San Hipólito.

Si desea publicar fotografías de su localidad en el "Ventanal", envíelas a El Diario Palentino. Redacción. C/ Mayor, 67 - 34001 Palencia. Indique el lugar y el autor. Formato

CARTELERA

DONSANTIAGO: *"Amores compartidos"* (5,30-8,15-10,45)

REY DON SANCHO: *"La caja de música"* (5,30-8,15-10,45)

CINE ORTEGA: *"Paseando a Miss Daisy"* (T.) 4 Oscars (5,30-8,15-10,45)

AVENIDA 1: *"¡Ay, Carmela!* (T.) (5,30-8,15-10,45)

AVENIDA 2: *"Valmont"* (13) (5,30-8,15-10,45)

AVENIDA 3: *"Nacido el 4 de julio"* (13) 2 Oscars (5,30-8,15-10,45)

AVENIDA 4: *"La guerra de los Rose"* (13) (5,30-8,15-10,45

CINE CLUB CALLE MAYOR: *"My life as a dog"* Lunes 2 (sesiones 5-8)

SORTEOS

Lotería primitiva

Jueves, 29 de marzo
2-14-19-34-36-37
C 33

BONOLOTO

Domingo, 1 de abril
1-24-26-28-34-35
C 15

Lunes, 2 de abril
2-5-6-10-15-45
C 16

Martes, 27 de marzo
12-14-31-33-44-49
C 28

Miércoles, 28 de marzo
1-12-22-26-34-40
C 35

FARMACIAS

Lunes, 2: D. Manuel Arangüena Arangüena (Barrio y Mier, 8) y doña María Luisa Torrego Pierrad (Polígono Pan y Guindas-C/ Honduras).

Martes, 3: D. José María Arnaiz Poza (Avda. Santander, 7) y doña Pilar Rubio Cantarero (Avda, Manuel Rivera, 21).

Servicio Nocturno: Don José María Fernández Nieto (Mayor,40). Tfno. 742470. Diariamente desde las 10,30 de la noche.

TELEFONOS

Hospital General "Río Carrión"	72 29 00
Urgencias H."Río Carrión"	74 40 11
Hospital Provincial "San Telmo"	72 82 00
Casa de Socorro	72 24 81
Clínica Cruz Roja	72 41 00
Cruz Roja (urgencias)	72 22 22
Clínica "Virgen de la Salud"	74 77 00
Ambulancias	75 22 40
Policía (urgencias)	0 91
Policía Nacional	74 27 15
Protección Civil	0 06
Bomberos (Palencia capital: 080)	72 11 11
Subsector de Tráfico	72 06 88
Guardia Civil	0 62
Policía Municipal	74 76 77
Ayuntamiento	74 97 00
RENFE -información-	74 30 19
Autobuses RENFE	74 32 22
Taxis: Parada Federación	74 21 26
" " Pasaderas	74 08 10
" " San José	72 00 16
" " San Lázaro	72 20 76
" " Est. RENFE	74 39 19
Iberduero, averías	74 25 57

ACTOS Y CONVOCATORIAS

Conservatorio de música: Se comunica a los alumnos libres del Conservatorio de música de Palencia que el plazo para formalizar su matrícula, tanto si desean examinarse en junio como en septiembre, será del 2 al 18 de abril, ambos inclusive, en horario de 12,30 a 14 horas.

Triduo: En honor del Santísimo Cristo de la Misericordia, durante los días 3, 4 y 5, a las 8,30 de la tarde, en la iglesia de Nuestra Señora de la Calle. El triduo estará dirigido por Lino Herrero Prieto, de la Orden de Misioneros de Marianhill.

Bioética y enfermería: En el seminario de Bioética y Enfermería, organizado por la Escuela Universitaria de Enfermería, el martes 3 de abril será abordado el "Concepto de la intimidad y el secreto profesional", a cargo del profesor Olegario Ortiz Manchado, catedrático de Patología Médica de la Universidad de Valladolid.

Basuras domésticas Cruz: La Escuela Universitaria Politécnica Agraria organiza un curso sobre "Aprovechamiento de basuras domésticas". Se trata de un curso de formación para menores de 25 años, en colaboración con la Diputación, y dentro del plan de empleo joven de la Junta de Castilla y León. Los impresos de preinscripción se encuentran en el vicerrectorado del "campus". El curso está dirigido a jóvenes titulados universitarios y de FP de 2º grado o equivalente.

Ejercicios espirituales: La Congregación Mariana de Señoras celebrará en régimen abierto, ejercicios espirituales los días 3,4,5 y 6 de abril, en la capilla de las HH. Nazarenas, dirigidos por el P. Rey Repiso S. J.. Se invita a todas las señoras que quieran asistir.

M.C.D.2022

ABRILADA

Va entrando en moceríos la primavera y por aquí nos llegó abril, con sus chaparradillas candileras, cernidas por un mandil, un quiero y no llego, señoril y traidor, que lo mismo te saca la espiga a relucir que viene pidiéndote leña para la trébede.

Abril y mayo son las llaves del año agrícola, así que empezamos ya un rosario de suspiros por las nubes generosas y un viacrucis de temores por las heladas tardías. Que abriles y condes decían de antiguo que eran los más traidores. Y aquí podemos pasar de un trueno que te haga soñar en celemines colmados a otro trueno que te aconseje dedicar las cubas a tamboriles.

Es el abril tragicómico sobre nuestras tierras. Abril, el que los campos hace reír o los deja en chamusquina. Abril, que puede venir lluvioso y señoril, pero que dicen que siempre fue ruín, al entrar o al salir, o al medio, para no mentir. Abril, que puede traer granos mil, pero que si no fuese por él no habría año malo. Abril, soleado y ventisquero, que a lo mejor saca el horno y madura flores o a lo peor afila sus navajillas de la madrugada heladora y te deja el campo en podredumbre.

Más vale el agua entre abril y mayo que los tractores y el carro. Pero pocas veces abril se siente generoso, que parece que va a caer un diluvio y juntas todos los charcos y caben en un piñón. Y así no hay manera de echar cuentas con fundamento, que nunca sabes si los sembrados van a llenar el granero o se van a quedar en dolorosa promesa. Que si abril es bueno, no hay año malo, pero hasta cuando abril tiene cara de beato esconde sus uñas de gato y lo que puede parecer una nube de crecida a lo mejor termina en una granizada en frigorífico.

Por algo se dijo siempre que las mañanitas de abril son muy buenas de dormir, porque hay amanecidas que cortan el aliento y degüellan la floración, aunque luego el día pueda presentar una apetecible solana e incluso una invitación al paseo con remango.

Cardillos y caracoles los de abril son los mejores, pero abriles hay en que ni el caracol saca sus cuernos ni el cardillo llega a tiernas verduras. Que puede ser que abril no se quite su manto cuchillero en todo el mes y ande de zurriagazos entre ruidos amenazantes, tacañerías acuosas y despejadas alboradas. Que abril es mes de esperanzas, pero, ojo, siempre guardadas bajo la capa.

RETABLILLO

EN MARCHA

Unos por afinidad y simpatía y otros exactamente por lo contrario, el personal ha estado pendiente de las noticias, que el domingo llegaban de tierras sevillanas, donde José María Aznar se reunía con sus gentes en un congreso llamado a establecer una etapa nueva para la derecha española. ¿Lo conseguirá? A verlo vamos, pues nada define mejor a los llamados "conservadores" que su proclividad a... no conservar a sus líderes.

José María Aznar se ha puesto briosamente en marcha, enrolando en sus filas muchas esperanzas de los que ya se han cansado de la prepotencia, del chanchullo oficial, del poco estilo político, del arrivismo, del desmesurado amor por las ganancias rápidas y fáciles, de la falta de seriedad, etc. ¿Hasta cuándo se mantendrán las filas compactas, ilusionadas, decididas? ¿Tardarán en aflorar los fulanismos de otras veces o han desaparecido ya para siempre? A verlo vamos.

Pensando en la incombustible honradez de Manuel Fraga, tan en contraste con las trapisondas de otros muñecos del guiñol, y escuchando su limpio mensaje-ejemplo de Sevilla, habrá que dar un margen de confianza a José María Aznar, lo que no es óbice para que crucemos los dedos y en el mejor estilo de la superstición andaluza, pues en Sevilla ha ocurrido todo, exclamemos aquello de "¡lagarto, lagarto!" al ver que, como si hubieran regresado del cementerio de elefantes, otra vez se instalan en el primer plano de la política nacional Pío Cabanillas, Javier Rupérez, Otero Novas, José Luis Alvarez, Gabriel Cisneros. Hasta el "Zorro plateado" de cuando la UCD, Pérez Llorca, ha vagado por las orillas del Guadalquivir "de observador". Los zorros siempre rondan por los gallineros antes de entrar.

En fin, si Aznar ha demostrado hasta la fecha que no es ningún lila, esperemos que todo funcione y marche y que no haya iniciado la reedición de las memorias de los centristas de aquella última hora...

A VER QUE PASA

Ha tiempo dejamos advertido que el cabreo por el cierre al tráfico de la calle de Ricardo Becerro de Bengoa iba, imparablemente, en aumento y que a pesar del cartel informativo, que se apresuraron a colocar, el dedo acusador apuntaba más que al palacio de Justicia a la casa consistorial, núm. 1 en la Plaza Mayor.

El "movimiento ciudadano", que al poco tiempo surgió nucleado por los que primero se percataron de los perjuicios, fue aumentando al incorporarse quienes no tardaron en sentir los negativos efectos de la situación. Unos y otros forman, dicho por vía de resumen, "el colectivo" que ha firmado los escritos, a que el sábado se hacía referencia en nuestras páginas. Pero a su lado se encuentra ya el resto de la ciudadanía, pues de las molestias de semejante corte no se libra nadie.

No queremos prejuzgar, tampoco lo hicimos en comentarios anteriores, de parte de quién está la razón; sí diremos una vez más que nos resistimos a admitir que no existan mejores soluciones, que la de manera tal radical adoptada por el Ayuntamiento. Asimismo nos negamos a dar por bueno que no exista capacidad gestora para salir de la situación, aunque para ello haya que deponer un amor propio mal entendido. El supremo interés de la ciudad así lo demanda e insistimos: el no tomarlo en consideración puede resultar caro luego en las urnas...

¡Cómo esperar, por ejemplo, que sean capaces de "enterrar el ferrocarril", si no pueden abrir al tráfico una calle!...

TAXIS

No son pocas las personas que entienden que se necesita la ubicación de una parada de taxis en la Residencia de la Seguridad Social, aunque sea con ciertas peculiaridades en cuanto a la permanencia en servicio. También nos dicen que los más directamente implicados en solucionar ese vacío, los taxistas y el personal directivo de la Residencia, están de acuerdo en ello. ¿Qué falla, entonces? El emplazamiento.

A los taxistas les dicen que se sitúen fuera del recinto, en la carretera y ellos argumentan que no es el lugar adecuado, pues dada la singularidad de los clientes, es necesario que el vehículo se encuentre lo más cerca posible del "pie de obra".

Se ha llegado a ese punto en la disquisición y no se avanza. ¿Tampoco en esto habrá nadie capaz de llegar a la mejor solución a través del diálogo?

P. M. B.

Déjate ayudar por un niño. Apadrínalo.

DESEO RECIBIR MAS INFORMACION
NOMBRE .....
DIRECCION .....
CIUDAD y Codigo postal .....

Ahora puedes ser padrino de un niño o de una niña con nombres y apellidos.
Puedes salvar su vida y preparar su futuro con un estricto control de tu aportación.
Pero él puede darte a tí mucho más que eso.
Puede darte algo que el dinero no puede comprar.
Haz la prueba. Ponte en contacto con nosotros.
Déjate ayudar.

Ayuda en Acción
Españoleto 13. Tel.: (91) 4475211
28010 Madrid
Travesera de Gracia 8. Tel.: (93) 2021142
08021 Barcelona

Fotografía cedida por Luis Pancorbo, Diseño, Sedan, Agencia, Clak

M.C.D.2022

LA CULPA ES DEL MENSAJERO

Luis NADALES

Es bien sabido que ser portavoz de malas noticias no ha sido nunca cosa recomendable, y que antaño al mensajero de las malas nuevas se le hacía asesinar, o se le cortaba la cabeza, mientras que quien traía noticias favorables era recompensado con albricias, regalo o premio que se solía dar o conceder al portador de aquello que era grato. Hoy puede decirse que apenas existe el mensajero, que traiga un mensaje verbal, fuese el de una derrota o la muerte de un adversario. Un correo llevó a París la noticia de la muerte de Carlos II de España, y el embajador se apresuró a comunicárselo a Luis XIV, abuelo del que iba a ser Felipe V de España. Un siglo más tarde era el telégrafo el que comunicaba las novedades, y se cuenta que los Rotschild se enriquecieron porque, mediante un mensaje enviado con palomas mensajeras, se enteraron en Londres de la victoria inglesa en Waterloo antes que nadie. Hoy las buenas o malas noticias las transmiten las agencias de información, las comunican las emisoras de radio e incluso las muestran las televisiones, si ha llegado la esperada imagen.

Pero en medio de la noticia o del comentario político está siempre el periodista, que es quien se arriesga, excepto algunos que han aprendido a nadar entre varias aguas, y siempre caen más o menos cándidamente del lado del que paga. Eso lo llaman los americanos "estar del lado del palo de la escoba", porque ese lado es el que castiga a los díscolos o incordiantes. Es sabido que ser periodista está considerado por la ONU como oficio muy peligroso, pues en las guerras suelen recibir algún tiro los corresponsales, y los fotógrafos son los más expuestos, así como los cámaras. Un periodista inglés acaba de ser ahorcado en Irak por haber transmitido noticias que desagradaron al gobierno de Bagdad, y un fotógrafo español murió en Panamá al encontrarse en medio de un tiroteo y cumpliendo con su oficio. Siempre es peligroso estar entre dos bandos.

Mas hoy quien corre verdadero peligro es el comentarista político, o quien tiene aquello que llamaba la Universidad de Cervera "la funesta manía de pensar", y ahí tienen ustedes el reciente caso de un ministro acusando a Capmany de haber escrito artículos "pidiendo sangre", y a Capmany recordando al ministro que había sido stalinista y varias cosas más, como ladrillazos dialécticos bastante grandes. Combatir abiertamente al escritor es cosa mala en un político, máxime si desde la concesión del Premio Nobel a Camilo José Cela llueve sobre mojado. Conste que quien esto escribe ha recibido media docena de ladrillazos judiciales por haber escrito lo que no agradaba, y que lo mismo en el viejo régimen que en éste estuvo empapelado. Pero en las democracias es muy difícil conseguir que un tribunal condene a un escritor, excepto si ha mediado falsedad, o evidente propósito de agravio. Más todavía, puede creerse que en este tipo de litigios es el periodista quien gana siempre, y el querellante quien sale descalabrado, porque gobernante demócrata que no sepa encajar la crítica debe cambiar de oficio cuanto antes. Decía un político francés que todos los días hay que comerse un sapo, y que lo malo son los días de dos. Hoy es raro el ministro que no tiene que comerse un editorial diario. Sólo cuando la dosis es muy fuerte hay reacciones alérgicas y empacho. Pero como decía el humorista Gila sobre quien no admitía que le hubiesen matado a un hijo de una pedrada, "si no entiende usted de bromas, márchese a otro pueblo". Hay que saber tragarse el artículo crítico y el editorial fulminante.

No obstante, la reacción de volverse airado con el crítico está dentro de la naturaleza humana. Cuando se habla sobre secuestros en la prensa, o de censuras, hay que soportar las consecuencias, porque secuestros, cierres y clausuras de periódicos sólo ocurren en los sitemas dictatoriales, y hasta Daniel Ortega ha tenido que tragarse el periódico de la señora Chamorro, ahora presidente electa de Nicaragua. Pedir grandes castigos para la prensa es hermanarse con Fidel Castro o con el recuerdo de José Stalin que con Jomeini han sido los gobernantes más sanguinarios de este siglo, que en dictadores no ha estado escaso. Claro es que algunos aun cerrando periódicos han conservado fama de liberales, y en 1932 después de la intentona del general Sanjurjo del 10 de agosto, Manuel Azaña cerró la mitad de los periódicos de España, y algunos por medio año. Pero eso que antaño aun podía ser aplicable, hoy es intolerable. Claro es que la periodista no debe tratar al ministro a ladrillazos, pero tampoco éste agredir al periodista reprochándole lo que jamás hizo, ni haber, "perdido sangre". Me parece que cuando acabó la Guerra de España el periodista Jaime Capmany estaba aún jugando al aro, y más tarde hizo más sonetos que editoriales. En este país quien un día pidió "el exterminio físico de la oposición" fue precisamente Dionisio Ridruejo. Sobre esta materia podría brindarles a ustedes anécdotas para llenar más de un saco.

Respétese al mensajero, cuya cabeza rodaba en el tiempo de los gobernantes déspotas y bárbaros. Sin auténtica prensa libre, sería una hipócrita farsa cualquier sistema democrático, y el nuestro debe demasiado a los periodistas para ofenderlos o censurarlos. Son los periodistas y el "parlamento de papel" los que trajeron el cambio, y no los políticos de uno o de otro lado. Sería ingratitud gravísima tratar ahora de censurarlos o de cancelarlos. Ese día, habría perecido la libertad en España.

Antonio Machado y Goya

Antonio FERNANDEZ MOLINA

El extraordinario personaje que es Incencio Ruiz Lasala, en su último libro, **Goya visto por un librero zaragozano,** hace una de las más singulares aportaciones sobre Antonio Machado, entre las acontecidas con motivo del cincuentenario de la muerte del poeta.

En el libro nos dice: "Sobre los Fusilamientos de la Moncloa, Antonio Machado escribió para un número de La Esfera el siguiente soneto". Y a continuación lo transcribe

El los vió... Noche negra, luz de infierno...
Hedor de sangre y pólvora, gemidos...
Unos brazos abiertos, extendidos
en ese gesto del dolor eterno

Una farola en tierra casi alumbra,
con un halo amarillo que horripila,
de los fusiles la uniforme fila,
monótona y brutal en la penumbra.

Maldiciones, quejidos... Un instante
primero que la voz de mando suene,

un fraile muestra el implacable cielo.

Y en confuso montón agonizante,
a medio rematar, por tandas viene
la eterna carne de cañón al suelo.

Al preguntarle a Inocencio Ruiz Lasala por el número de la Esfera de donde toma este soneto confiesa que no lo tiene. Sin duda un día lo copió atraído por el tema y, después vendería la revista en su librería de lance y ocasión y, un día, al redactar el libro lo copió de sus notas.

Este soneto no está publicado en las Obras Completas, por lo que estos datos son útiles para realizar la investigación pertinente en una hemeroteca.

Antonio Machado se sintió muy atraído por la pintura, en especial por la exhibida en el Museo del Prado que frecuentó. Su hermano José, pintor y autor de diversos retratos del poeta, cuenta en un interesante y poco conocido libro de recuentos. **Ultimas soledades del poeta Antonio Machado,** como era reacio a que le hicieran fotografías y prefería que él lo pintara y publicara sus retratos en sus libros. En sus visitas al Prado el poeta manifestaba su honda admiración por El Greco, Velázquez y Goya.

A lo largo del tiempo son frecuentes en sus escritos en prosa las referencias a Goya. Sobre todo durante la guerra civil al evocar la actitud del pueblo madrileño en aquellos días.

Al escribir sus artículos, Machado tiene bien en cuenta los cuadros que a Goya le inspiraron los acontecimientos de la guerra con las tropas de Napoleón y el heróico comportamiento del pueblo de Madrid que el poeta equipara a los momentos que los madrileños están viviendo. Así en su escrito **La sonrisa madrileña,** dice: "Madrid tenía ya –¿quién puede dudarlo?– una gloriosa tradición salpicada de sangre y de heroismo, su breve gloria trágica que don Francisco de Goya anotó para siempre".

Al evocar, y establecer comparaciones aplicables a la situación de la guerra civil, a "Los héroes de la primera guerra de la Independencia" –en frase del poeta, al redactar un texto sobre Juan Martín "El Empecinado" lo inicia así: "Al pincel de don Francisco Goya debemos un retrato insuperable de Juan Martín Díez, a quien llamaron en su tiempo el "Empecinado".

En **Los complementarios** se encuentran escritos de trasfondo goyesco como en su **Fragmento de pesadilla** y en una anotación referida a **El pintor Solana** presenta como "Este Goya necrómano o, lo que es igual, este antípoda de Goya, pinta con insana voluptuosidad lo vivo como lo muerto y lo muerto como vivo".

Goya, como Cervantes son personajes presentes en el trasfondo de la obra de Machado.

M.C.D.2022

SUCESOS EN LOS PUEBLOS

ROBOS EN AGUILAR DE CAMPOO Y EN LA ERMITA DE VALDESALCE, EN TORQUEMADA

El propietario de una vivienda sita la calle Juan Martí de Aguilar de Campoo denunció en el Puesto de la Guardia Civil que persona o personas desconocidas, tras forzar la puerta de entrada y aprovechando que no había nadie en su interior, se apoderaron de numerosos efectos, entre ellos un televisor, un vídeo, un equipo de alta fidelidad, una cámara de vídeo, una máquina de escribir, un juego de maletas y dos cazadoras de piel, valorando todo en unas 467.000 pesetas. Asimismo robaron 40.000 pesetas en metálico.

En la misma localidad, en un establecimiento sito en la Avenida Santander, personas desconocidas tras forzar la puerta sustrajeron 47.000 pesetas en metálico que se encontraban en el interior de una caja de caudales.

ROBO EN LA ERMITA DE VALDESALCE EN TORQUEMADA

En la tarde del pasado jueves se descubrió que personas desconocidas, tras forzar la cerradura de la puerta de entrada (que por cierto era nueva) a la ermita de la Virgen de Valdesalce, en el término municipal de Torquemada, habían robado diversas estatuas y otros objetos utilizados en el culto, desconociéndose el valor material de todo ello.

El robo al parecer había sido cometido durante la noche anterior y los autores del mismo se llevaron la estatuilla del Niño Jesús que formaba parte del conjunto escultórico de la propia Virgen de Valdesalce, una talla bastante tosca que pudiera ser del siglo XVI. Además sustrajeron tres pequeñas, representando a San Andrés, un San Juan Bautista y un santo de la Compañía de Jesús, las dos primeras de 1 metro y unos 50 centímetros, respectivamente, y la tercera más pequeña, de unos 30 centímetros. A esto hay que añadir dos cuadros de tela con vírgenes, bastante antiguos y deteriorados y nueve candelabros de chapa dorada, además de otros objetos de escaso valor.

La denuncia se presentó en el Puesto de la Guardia Civil y el viernes se personaron en el lugar efectivos de la Policía Judicial para investigar los hechos. Según ha podido saber nuestro periódico hace un par de meses habían robado otra vez en dicha ermita, aunque en aquella ocasión al parecer ni se denunció, ya que se comprobó que lo único que se llevaron fue el dinero de los cepillos.

INCENDIO EN UNA CASA EN DUEÑAS

Ayer se produjo un incendio en una casa de Dueñas, sita en la calle Los Pastores, teniendo que intervenir los bomberos del parque de Palencia, que permanecieron en el lugar del siniestro desde minutos después de las 12 hasta las 14 horas. El fuego afectó a parte de la vivienda y las causas que lo provocaron se ignoran.

Foto OLEA
Coulouniex Chamiers, 15
Teléfono 77 01 96
VENTA DE BAÑOS

20 plazas CELADORES
56 plazas AUXILIARES ADMINISTRATIVOS
3 plazas PERSONAL DE OFICIO Y VARIOS
CONVOCADAS POR EL INSTITUTO NACIONAL DE LA SALUD DE PALENCIA

REQUISITOS:
Mayores de 18 años y Graduado Escolar (Auxiliares) o Certificado de Estudios Primarios (resto).

Abierto el plazo de presentación de instancias hasta el **9 de abril de 1990.**

Recoja hoy mismo las bases de la convocatoria y los textos para la preparación en:
LIBRERIA ALFAR
C./ Los Tintes s/n. PALENCIA

SUCESOS LOCALES

DETENIDOS POR DIVERSOS HECHOS DELICTIVOS

Funcionarios del Cuerpo Nacional de Policía de la Comisaría de Palencia, como consecuencia de las investigaciones que vienen realizando con el objetivo de prevenir la delincuencia, en los últimos días ha procedido a la detención de varias personas, como presuntos implicados en diversos hechos delictivos. Estos son:

-Rafael Lozano Lozano, de 22 años, por considerarle presuntamente implicado en distintos hechos ocurridos los días 18, 23 y 27, en los que al parecer utilizando una navaja amenazó a sus víctimas y les exigía la entrega del dinero que llevasen encima. Se le intervino asimismo un reloj que había sustraido a una de ellas.

-Juan-María Mendoza Román, de 19 años, por considerarle implicado, conjuntamente con Rafael Lozano, en el robo cometido el día 2 en un establecimiento de confecciones de la Avenida Manuel Primo de Rivera, del que se recuperó algún objeto.

-Pablo Albillo Domingo, de 21 años, que fue sorprendido sobre la 1,45 horas de la madrugada del pasado día 27 cuando al parecer intentaba entrar en una pescadería de la calle Virgen de la Esperanza, tras fracturar los cristales de la puerta de entrada.

-Juan-Carlos Sánchez Viñambres, de 23 años, por estar reclamado por la autoridad judicial.

-Por último, agentes de la Policía Municipal detuvo, sobre las 14,45 horas del pasado día 27 a los menores que responden a las iniciales T.H.H., de 9 años y J.J.G., de 8, por considerarles supuestamente implicados en el robo producido en un kiosco del Paseo del Otero, tras fracturar la luna del mismo y en el que sustrajeron diversos efectos que posteriormente fueron recuperados.

Todos los detenidos son vecinos de Palencia y juntamente con las diligencias instruidas han sido puestos a disposición de la autoridad judicial competente en cada caso.

HERIDOS LEVES AL COLISIONAR UN TURISMO CONTRA UNA FAROLA

Angel-José Santamaría García, Raquel de Lamo Rodríguez y Ana María Merino Sáez resultaron con heridas leves al colisionar el turismo matrícula M-2686-AC contra una farola, en la Avenida de Cuba. El conductor del vehículo, Angel González Arrate salió ileso. Los heridos fueron atendidos en el Hospital General "Río Carrión".

M.C.D.2022

FOTO LUIS

FOTO LUIS

ENCUENTRO TAURINO.- Como colofón al VII Ciclo Taurino Cultural de la Peña El Regio, se celebró el sábado un brillante acto en la Sala Cajapalencia, que congresó a gran número de aficionados a la Fiesta, en torno a los críticos taurinos Mariví Romero, José Antonio Donaire y Manolo González y el veterinario de Las Ventas Jesús Bengoechea, que aparecen en la imagen junto al presidente de la Peña, Julián Iglesias y el titular Félix López «El Regio»

Junto al Canal de Castilla

La Marcha popular de ASPANIS se celebrará el 26 de mayo

Aspanis celebró ayer su asamblea general, con la asitencia de una importante representación de socios, en la que se hizo un repaso a la gestión del año pasado, con un balance favorable en su memoria de actividades en cuanto al incremento en la calidad y cantidad de servicios que esta entidad presta a las personas con deficiencia mental.

A parte de la conmemoración del 25 aniversario –que ha significado la constatación de una entidad firme, consolidada, con objetivos claros, resultados tangibles y consideración social–, se destacaron también algunos logros más relevantes y tangibles como ha sido la puesta en funcionamiento de un piso-hogar como vivienda normalizada para un grupo de muchachos con buen grado de autonomía; la apertura de un Centro Ocupacional Comarcal en Aguilar de Campoo donde trabajan, conviven y se forman 9 chicos/as deficientes de la zona; y la creación de un Centro Especial de Empleo que ha supuesto la contratación de 10 minusválidos en trabajos de lavandería industrial y limpieza de edificios; se valoraron además otros resultados en las áreas de atención, formación, ocio, ocupación y retribuciones, inversiones, gestión de recursos, etc... que nos van acercando a la normalización e integración.

Tras aprobar los balances y presupuestos económicos y nombrar los censores de cuentas para el próximo ejercicio, se expusieron algunos proyectos inminentes de inversión en ampliaciones, como la apertura de un nuevo piso para un grupo de chicas y fundamentalmente la construcción de nuevas instalaciones, anejas a las actuales, que permitan la admisión de nuevos usuarios y a una mejor definición de los servicios más asistenciales y formativos de otros orientados a la producción e incluso al empleo.

Se trató del proyecto de realizar un año más la Marcha, para el 26 de mayo, con una innovación importante en el recorrido previsto junto al canal de Castilla y otros alicientes que falta ir concretando.

El comentario de un estudio de investigación social sobre la imagen y actitudes de los palentinos ante la deficiencia mental, las personas deficientes y Aspanis como institución, y otra serie de ruegos y preguntas relacionados con la participación de los socios, líneas de acción, la inquietud por el retraso en la apertura del Camp del INSERSO en el Monte, y otras más concretas y puntuables, se cerró la sesión que presidió Jaime Merinero y demás miembros de la junta directiva, pasando a tomar un aperitivo y despedirse, manifestándose la satisfacción y confianza en la labor en pro de sus hijos deficientes.

Tertulias del Espigüete

«La masonería en Palencia

La masonería es un capítulo totalmente desconocido para la historiografía palentina. Sin embargo, se inscribe dentro de un círculo de estudios del siglo XIX que se han llevado y se están llevando a cabo por un innovador grupo de jóvenes historiadores. Las industrias textil y harinera, sociedad, ocio y cultura, política y asociacionismos... De suerte que, puede decirse ahora mismo que es el periodo mejor conocido de la Historia de Palencia. Y en este sentido, el Club de Montaña Espigüete quiere ser buen reflejo de tales investigaciones.

El paso de los masones por Palencia, a la sombra del inquietante y descomunal marqués de Albaida, fue discreto pero intenso. Un escogido grupo de la burguesía liberal y republicana operará en la ciudad de Carrión de 1868 a 1881. Hombres cultivados de actitud tolerante y vida pública señalada serán los pobladores de la próxima tertulia.

Y para desarrollar este tema, el martes día 3, la tertulia cuenta con D. José Luis Sánchez García, palentino afincado en nuestra ciudad, estudioso e investigador de temas palentinos, que ya intervino con anterioridad en el mes de enero de 1989 con otro de sus temas de investigación.

Licenciado en Filosofía y Letras por la Universidad de Valladolid, combina su trabajo con cursos propios de su especialidad, tanto en España como en el extranjero, habiendo realizado múltiples trabajos y publicaciones de los que ya dimos cuenta en su día.

Uno de los temas sobre el que más ha trabajado es concretamente el de la masonería en Palencia, siendo los más recientes los que se refieren a la "Persecución de los Masones" y "Proyecto de Investigación al IV Congreso Nacional de la Masonería Española", celebrado en Alicante el pasado año 1989.

Recordamos que José Luis Sánchez García es infatigable viajero por el continente europeo que no obstante, centra sus trabajos de investigación en temas relacionados con Palencia, en los que profundiza con verdadero tesón y da a conocer con extraordinaria facilidad.

Confiamos, así pues, en lo interesante de la tertulia de este martes, al igual que la anterior en la que intervino y que como todas las demás, despiertan un gran interés en los numerosos y adictos asistentes.

Se recuerda que la tertulia dará comienzo a las 8,30 horas, como es habitual, agradeciendo la máxima puntualidad.

Comunicado

C. P. «Ciudad de Buenos Aires»

La Comunidad Escolar del C.P. "Ciudad de Buenos Aires" Claustro de Profesores, Asociación de Padres y los alumnos del Centro, desean dar conocer a la opinión pública, y muy especialmente al alcalde de Palencia, el siguiente comunicado.

El viernes día 22 de marzo a la salida del colegio, cinco de la tarde, resultó atropellado por un vehículo el alumno de ocho años Eduardo Domingo Alonso, con consecuencias muy graves.

Este no es un caso aislado, sino algo con lo que tenemos que vivir con relativa frecuencia. Una vez más la falta de atención para regular la velocidad, controlar los estacionamientos y prohibir el paso de vehículos en la Avenida Reyes Católicos ha dado lugar a un nuevo accidente grave, que nos lleva a la UVI de Valladolid a un alumno del Centro o pequeño vecino del barrio, como el pan nuestro de cada día.

Esta Comunidad Escolar lamenta este grave accidente y en consecuencia se ve obligada a elevar su mas enérgica protesta de solicitar del alcalde, la regulación de la velocidad y la toma de medidas oportunas al objeto de evitar estos sucesos que se dan con frecuencia en la travesía de la Avenida Reyes Católicos.

Igualmente esta Comunidad Escolar espera verse atendida en su justa petición con el fin de salvaguardar la integridad física y la tranquilidad de los integrantes de nuestra comunidad.

C.P. "Ciudad de Buenos Aires"

INMOBILIARIA GRUPO 7
GRUPO 7 PALENCIA
¡¡EN LA CALLE MAYOR!!
* Pisos y apartamentos de lujo.
* Oficinas y despachos profesionales.
* Locales comerciales y garajes.
«INVIRTIENDO BIEN EN EL CENTRO»
CALLE GENERAL FRANCO, 7 - PASAJE - TELEFONO 751040 - PALENCIA

IBERDUERO–PALENCIA

Informa que en el día que se indica se cortará el servicio de energía eléctrica a las siguientes instalaciones:

DIA 04-04-90, VIERNES
DE 9 A 11,30 HORAS:

Afectará en Palencia a Avenida de Asturias 5 y 7.

El horario es aproximado. – Se ruegan disculpas.

Palencia, 2 de abril de 1990

M.C.D.2022

Precio de la leche

La Unión de Campesinos de Palencia pide a los ganaderos que no bajen la guardia

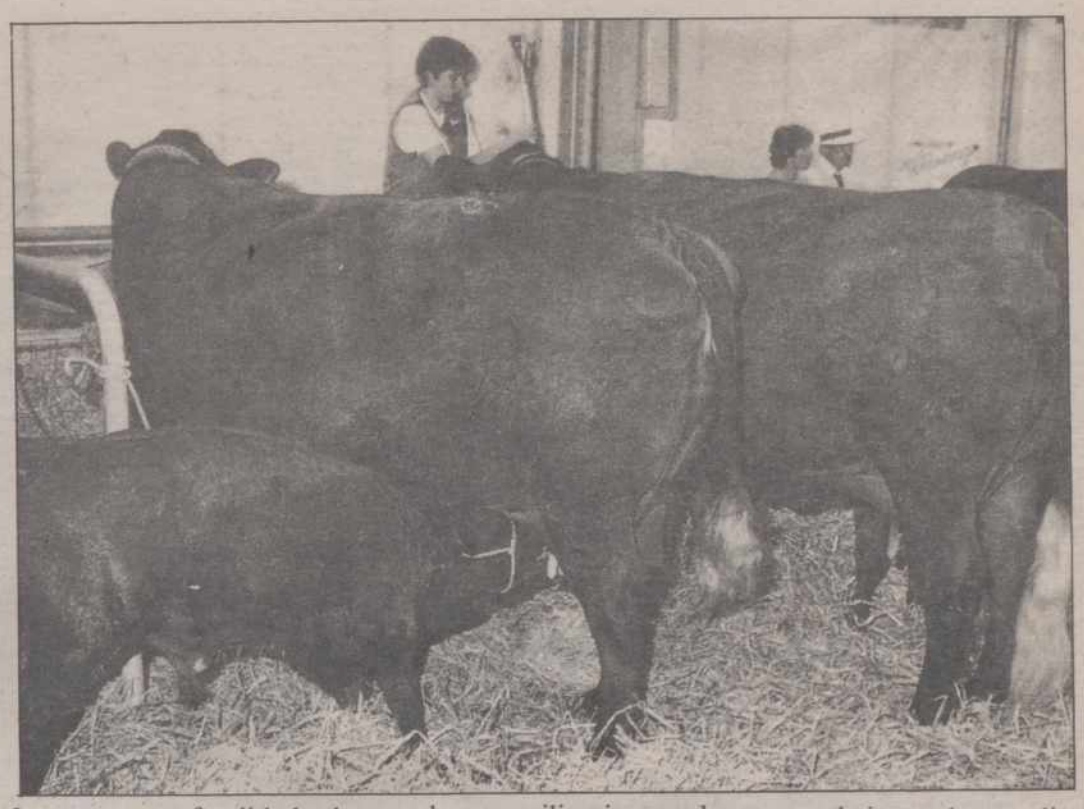

La Unión de Campesinos de Palencia una vez rotos definitivamente las negociaciones con la Industria Láctea, y al constatar desgraciadamente que se están cumpliendo los negros presagios que la Unión auguraba para los ganaderos, con una actitud cada día más prepotente e intimidatoria de prácticamente todas las empresas con amenazas de no recoger la leche sino se aceptan descuentos de escándalo y atrasos en los pagos que pueden llegar a los tres meses, para cumplir el compromiso con los ganaderos que acudieron en número importante a la Manifestación del día 15 de marzo de seguir con el proceso de movilizaciones ya iniciado y dentro de la estrategia para presionar la salida de esta situación, convoca para el mes de abril en coordinación con los actos de protesta que se realizan en toda España, un proceso de conflicto continuo que irá desde cortes de carreteras, bloqueo de Empresas Lácteas a interceptar circulación de cisternas lácteas.

La Unión sigue reclamando establecimientos de precios para la campaña 90/91, la garantía de la recogida de toda la leche, incidiendo sobre todo en los pequeños y medianos ganaderos, establecimiento de un marco jurídico que garantice las relaciones entre la parte productora e industrial, el afianzamiento y desarrollo de los laboratorios interprofesionales, alternativas afectivas a las explotaciones no viables y especialmente, la constitución por parte de la administración de la mesa nacional que afronte en profundidad el presente y futuro del sector lácteo en España.

Por último la Unión nos felicitamos de la participación en las movilizaciones de A.S.A.J.A. y U.P.A. y pedimos una vez más a todos los ganaderos para que tras las demostraciones de capacidad de protesta del día 15 de marzo no bajemos la guardia y sigamos defendiendo nuestro futuro con medidas más fuertes y contundentes.

Unión de Campesinos de Palencia.

EL TIEMPO

Los cielos estarán nubosos en Castilla y León, donde se producirán chubascos generalmente débiles que ocasionalmente podrán ser de carácter tormentoso, informó el Centro Meteorológico Zonal del Duero.

Las precipitaciones podrían ser de nieve en los lugares cuya altura supere los 1.600 metros.

Los vientos soplarán flojos del Noroeste, aunque existe el riesgo de que sean moderados, especialmente si coinciden con los chubascos.

Las temperaturas experimentarán un ligero ascenso, con máximas alrededor de los 13 grados y mínimas, de madrugada, próximas a 1 grado sobre cero.

Mañana el cielo estará nuboso, el viento soplará moderado del Noroeste, habrá riesgo de que se produzcan algunos chubascos débiles, que serán de nieve por encima de los 700 metros, y se producirá un descenso acusado de las temperaturas.

REGISTRO CIVIL

NACIMIENTOS

David Gutiérrez Martín, de José Antonio y María Isabel.

María Angeles Rodríguez Montes, de Carlos y María Angeles.

Jedeón Jiménez Barrul, de Angel y Lourdes.

Alvaro Miguel Pérez, de Germán y Milagros.

Saray Martín Diez, de Urbano y Cristina.

Ruth Cofreces San Juan, de José Enrique y María Amparo.

Borja Daniel Antolín Cortes, de Andrés y María Begoña.

Ismael Barrera Rojo, de José María y María Matilde.

MATRIMONIOS

Francisco Javier Sancho Capillas con Máxima Pozurama Alonso.

Angel Francisco González Balaña con María del Rosario Quintanilla Gonzalo.

José Luis Barrul Escudero con María Fátima Cerreduela Barrul.

Bouya Mustapha con María del Rosario Brermejo González.

DEFUNCIONES

Camelia Vargas Herrera, 84 años.

Guadalupe Frechilla Martín, 79.

Petra Barón Herrezuelo, 68.

Gabriel Visa Ramos, 55.

Emeterio Castrillo Martín, 58.

LO QUE NOS HACE DIFERENTES

ENTRE LA PANTALLA Y SUS OJOS
NUEVAS LENTES-FILTRO SENSITIF

CON CUALQUIER TIPO DE GRADUACION, PARA QUIENES YA USAN GAFAS O PARA QUIENES NO LAS NECESITAN, LAS LENTES SENSITIF REPRESENTAN UN GRAN AVANCE EN LA PREVENCION DE DOLENCIAS POR FATIGA VISUAL

Quienes trabajan, durante horas, delante de una pantalla de ordenador conocen bien la fatiga visual que producen las imágenes lumínicas sobre las que han de centrar su vista. Las pantallas emiten rayos infrarrojos y ultravioletas, cuya intensidad y persistencia pueden afectar al ojo y limitar su capacidad.

GENERAL OPTICA ofrece ahora una solución científica para proteger la vista de los informáticos, sean o no usuarios de gafas: las nuevas lentes de filtro especial SENSITIF, que absorben las radiaciones nocivas, mejoran la percepción de los textos o imágenes que la pantalla reproduce y ofrecen descanso y confort, aún después de muchas horas de trabajar frente a una pantalla. Un nuevo avance óptico, en la línea de tecnología de vanguardia, que es...
lo que nos hace diferentes.

65 OPTICAS

Mayor, 70 Tel. 74 16 11
(JUNTO A LOS CUATRO CANTONES)
PALENCIA

GENERAL OPTICA

M.C.D.2022

Centro palentino de Durango

Campeonato de ajedrez

El pasado 24 de marzo en los locales del Centro Palentino de Durango, tuvo lugar el Segundo Campeonato Escolar de Ajedrez de Duranguesado, para chicos y chicas de E.G.B., organizado por dicho Centro y patrocinado por la Junta de Castilla y León y el Ayuntamiento de Durango, con el fin de promocionar este bello deporte entre los jóvenes de la Villa y sus alrededores.

Hay que señalar que si el pasado año la asistencia fue extraordinaria, el presente ha superado las previsiones, ya que han participado más de 80 chicos y chicas en las modalidades de alevines, cadetes e infantiles, lo que nos anima a estar ya haciendo planes para el tercer campeonato a la vista del éxito obtenido.

El Centro Palentino en su afán de conectar con los sectores de la sociedad, no escatima esfuerzos en organizar cuantas manifestaciones culturales o deportivas estén al alcance de jóvenes y adultos, si bien es verdad que ello es posible gracias a la colaboración económica tanto del Ayuntamiento de la localidad como del Departamento de Cultura de la Junta de Castilla y León en este caso, ya que el Centro en muchos casos se ve limitado por sus recursos económicos a no programar actividades que tienen buena acogida entre sus socios y público en general.

Destaca la excelente acogida entre la población juvenil, ello ha contribuido a superar en los dos Campeonatos el número de participantes, así como su divulgación en la prensa local en las secciones correspondientes al duranguesado.

Durante el campeonato (Foto Sol)

La aparición de jóvenes figuras en el deporte del Ajedrez es una realidad, así lo demuestra el alto nivel del campeón infantil Iñigo Axpe, ya campeón también en el torneo anterior.

La participación estuvo premiada con 18 trofeos más dos para los hijos de socios mejor clasificados que recayeron por este orden:

Infantiles

1. Iñigo Axpe.
2. Iker Munilla.
3. Oscar Burdalo.

Cadetes

1. Jesús Miguel Torre.
2. Iker Cabreja.
3. José Luis Avalos.

Alevines

1. Axier Iturriaga.
2. Iván Lerma.
3. Elías García.

Los premios a hijos de socios mejor clasificados recayeron en Jesús Miguel Torre, campeón del segundo grupo y María José Martín, mejor chica clasificada.

Para el resto de participantes que no han obtenido premio, se les hizo entrega de un obsequio.

J. García

«ESABE Seguridad Castilla y León» será presentada en Palencia

El presidente del Grupo ESABE, José Luis Aguirre de Retes, estará el día 4 en Palencia para la inauguración oficial de ESABE SEGURIDAD CASTILLA-LEON. La puesta en marcha de esta nueva empresa responde al objetivo de potenciar cada vez más la presencia del Grupo ESABE, líder en el sector de la Seguridad, en esta Comunidad Autónoma.

Durante su estancia en Palencia, José Luis Aguirre, celebrará reuniones con los máximos responsables de ESABE SEGURIDAD CASTILLA-LEON, con el fin de incrementar en esta Comunidad los servicios con los que cuenta actualmente. También establecerá contactos con importantes empresarios para ofrecerles cualquier tipo de colaboración o establecer acuerdos que faciliten la creación de nuevas entidades que las necesidades del mercado requieran ya que el Grupo ESABE está abierto a cualquier clase de asociación que coincida con su filosofía empresarial.

Actualmente el Grupo ESABE está integrado por 76 empresas que trabajan en todo el territorio nacional en actividades tan importantes como Seguridad (Vigilancia y Transporte de Fondos) Fabricación de vehículos blindados y nuevos productos de seguridad física y electrónica, Informatica, Construcción y Automoción, Seguros, Formación, Seguridad Electrónica, Distribución, Servicios Empresariales, etc.

La facturación prevista para este año supera los 36.000 millones de pesetas, lo que supone un incremento porcentual del 50 por 100 con respecto al año pasado y las inversiones en este ejercicio económico se aproximarán a los 2.000 millones de pesetas. En la actualidad 6.500 profesionales, entre ellos numerosos ingenieros, arquitectos, economistas, técnicos superiores, prestan sus servicios en el Grupo ESABE que al comienzo de esta década ha apostado por la innovación tecnológica, por la inversión y el crecimiento.

La Diputación convoca una Beca de Bellas Artes

1.º- Se convoca para el curso 1990-91 una Beca de ampliación de estudios en el extranjero destinada al complemento de la formación de alumnos de centros oficiales o reconocidos en el campo de la Pintura, Escultura y Música.

2.º- Podrán optar a ella, todos los palentinos que cursen estudios en centros de Bellas Artes o los hayan finalizado con posterioridad al año 1986.

3.º- La solicitud dirigida al Presidente de la Diputación, deberá ir acompañada de la siguiente documentación:

-D.N.I.

-Certificado de Estudios.

-Certificación acreditativa de haber solicitado matrícula en un Centro del Extranjero y de estar admitido.

-Proyecto de estudios para los que soliciten la Beca.

-Evaluación aproximada de los costos de matrícula y estancia.

4.º- La dotación de la Beca será de 750.000 pesetas, referidas a un curso completo o su parte proporcional.

5.º- La presentación de instancias podrá hacerse hasta el 15 de julio de 1990.

6.º- La Beca podrá ser declarada desierta.

7.º- A criterio del jurado podrá concederse un accésit.

QUESO MANCHEGO, S. A.

Por acuerdo de la Junta General Universal de fecha 1 de marzo 1989, se modifica el artículo 4º de los Estatutos Sociales y a consecuencia de lo cual el Ejercicio Social iniciado el 1-1-89 finaliza el 30-6 89.

En lo sucesivo, los Ejercicios Sociales comienzan el 1 de julio y finalizan el 30 de junio de año siguiente.

EL PRESIDENTE
Valladolid, 15 de marzo 1990

DISTRIBUIDORES DE VINO

precisa,

BODEGA DE RIOJA,

para la comercialización de sus vinos en la provincia de Palencia.

Interesados dirigirse a:

BODEGAS NUESTRA SEÑORA DE LA ANTIGUA, S. A.

C./ Fuentecilla s/n. 26311-ARENZANA DE ABAJO (LA RIOJA).

Teléfono (941) 362050

SAN VICENTE DE LA BARQUERA
(Cantabria)

MAGNIFICAS VISTAS
VENTA DE VIVIENDAS
Y LOCALES COMERCIALES

Viviendas de 1, 2 y 3 dormitorios, 1 y 2 baños, garajes y trasteros. Ventanales de PVC, maderas de Guinea, cocinas montadas, puerta blindada.
Acabados de lujo.
Cantidades entregadas a cuenta totalmente avaladas.
Crédito concedido por el Banco de Santander.
Entrega de viviendas inmediata.
Precio desde 4.000.000 Pts.
Ventas en Bilbao: C./ Ledesma nº 12-2º centro-4233075.
Ventas en obra: Paseo del Faro s/n. (942) 710125.

CANTRABRIA
promociones

VALLE DE LIENDO (LAREDO)
RESIDENCIAL
Chalets pareados (12), garaje, bodega, piscina. Zona Residencial ajardinada.

COLINDRES
24 pisos, apartamentos, locales comerciales, garajes.

VILLA DE ESCALANTE (Santoña-Noja)
Pisos, chalets adosados.

AJO
26 apartamentos, garajes, locales comerciales.

ZONAS VERDES, CAMPO Y PLAYAS
FINANCIACION 15 AÑOS

Informa:
CONSTRUCCIONES MAR CANTABRICO
COVALINSA
Teléfonos (942) 650885 - 605351 - 674175
C./ Sainz Ezquerra, 2. Colindres (Cantabria).

M.C.D.2022

NUEVA SEAT TERRA DIESEL

Llega la última tecnología diesel europea: Nueva SEAT TERRA Diesel.

- **Con un nuevo motor de 1.300 c.c..**
- **Nueva caja de cambios de cinco velocidades.**
- **Servofreno.**
- **Suspensión BTN.**
- **Amplio espacio de carga.**
- **Nuevo equipamiento interior.**
- **Confort de turismo.**
- **Mínimo consumo.**

La Nueva SEAT TERRA Diesel es la furgoneta diesel más avanzada con el precio más sorprendente del mercado:

DESDE SOLO 1.026.000 PTAS.

Precio final recomendado por el fabricante *(IVA y transporte incluidos)*.

Además, LISEAT le ofrece un 10% de descuento y todas las ventajas del leasing: sin entrada, cuotas mínimas y desgravables de sus impuestos.

SEAT. EN LOS 90, MAS.

TAPSA/NW Ayer

SEAT
Grupo Volkswagen

SEAT, Patrocinador y Coche Oficial Barcelona '92

© T.M.

Infórmese en:

COLLADO BARNECILLA, S. A.
Ctra. de Madrid, s/n.
PALENCIA

M.C.D.2022

RECUERDOS VIEJOS

- **Diputación inauguró sus sesiones semestrales**
- **Detenido por el hurto de prendas de vestir**
- **Un joven muerto en accidente laboral**
- **El fuego destruyó un camión y su carga**

HACE 100 AÑOS
(2 de abril de 1890)

El día 1 inauguró sus sesiones del periodo semestral la Diputación, bajo la presidencia del Gobernador Civil. Se señalaron en veinte las sesiones a celebrar, dando principio a las 12 del mediodía. En la sesión inaugural fueron presentados los proyectos presupuestarios de ingresos y gastos para el siguiente año económico.

La subasta para el suministro de 13.500 kilos de carbón de piedra, destinados a los Establecimientos Benéficos Provinciales, fue adjudicada definitivamente a Felipe Gútiez Villoldo.

La Superioridad aprobó los presupuestos adicionales de Olmos de Pisuerga, Castil de Vela, Frechilla, Villatoquite, Hontoria de Cerrato, Barruelo de Santullán, Población de Arroyo, Las Cabañas, Villamediana, Valdespina y Santillana de Campos.

Con asistencia de los tribunales y autoridades se celebró aquel día la visita general de cárceles en la prisión del partido de Palencia.

Dos muchachos riñeron seriamente en el paseo de la orilla del río. Uno de ellos derribó a su contrincante y éste resultó con una pierna fracturada.

La Corporación Municipal conoció la notificación de la Asociación de Fabricantes de Mantas, negando ante los tribunales la existencia de la servidumbre pública del Prado de la Lana. Acordó que informara el Síndico, oyendo a personas competentes y que, para resolver, se reuniera el Ayuntamiento en sesión extraordinaria.

HACE 75 AÑOS
(2 de abril de a915)

La policía gubernativa detuvo a un joven madrileño de 28 años, que había sustraido de una posada un pantalón nuevo de pana, una camisa, un pañuelo de seda y dos moqueros, propiedad de un vecino de Castromocho allí hospedado. Las prendas fueron recuperadas y el detenido ingresó en prisión, por orden del Gobernador Civil, por blasfemar cuando era conducido a la Inspección.

En la sesión celebrada por el Ayuntamiento fue aprobado un dictamen de la comisión especial sobre el traspaso del contrato de alumbrado público a la Electra Popular Vallisoletana, no teniéndose por efecto hasta que se cumplieran las condiciones que el Ayuntamiento impuso para ello. Aprobó otro informe de la misma comisión, concediendo la exención de derechos de consumos para el combustible, solicitada por varios industriales.

En virtud de ascenso reglamentario Ladislao Aparicio fue nombrado por el Ministerio de Instrucción Pública profesor auxiliar de la Sección de Ciencias en el Instituto palentino.

HACE 50 AÑOS
(2 de abril de a940)

La noche anterior un enganchador de 26 años se dispuso a efectuar un enganche de vagones justo cuando realizaba maniobras una máquina en la segunda vía de trasbordo de la estación de Venta de Baños. El joven tuvo la mala fortuna de golpearse contra el muro del muelle al intentar salir de entre los vagones. Cayó sobre las railes y fue arrollado por los vagones de la maniobra. Avisadas las autoridades el médico forense tuvo que limitarse a certificar el fallecimiento del desgraciado obrero.

Una camioneta atropelló a un chaval en la calle Cirilo Tejerina y le produjo una fuerte contusión abdominal, afortunadamente de pronóstico leve salvo complicaciones. El vehículo no se detuvo a socorrer al accidentado.

Palencia celebró el 1 de abril el "Día de la Victoria" con un sencillo homenaje en el Cementerio a los Caídos, revista y desfile militar, misa solemne en San Pablo y respetuoso homenaje al Jefe del Estado, Generalísimo Franco, y a su Ejército en la Diputación y ante las primeras autoridades.

Hubo comidas extraordinarias para los enfermos, heridos y convalecientes de guerra en el nuevo Hospital y para los asilados de Beneficencia; emisión extraordinaria de Radio Palencia y el indulto para uno de los presos de la cárcel palentina.

A las 9 de la noche se celebró una fiesta popular en el Salón, a cargo de la Banda de Música, Coral Palentina y Coros de la Sección Femenina. Los obreros y obreras de la Fábrica de Armas fueron obsequiados con meriendas y luego tuvieron verbena hasta bien entrada la noche. El Casino, por su parte, obsequió a los Jefes y Oficiales del Ejército y Milicias con una fiesta de gran gala.

Como uno más de esos actos conmemorativos fue inaugurada la nueva enfermería del departamento de la Cuna y tres espaciosas galerías para los niños en la Beneficencia Provincial.

HACE 25 AÑOS
(2 de abril de 1965)

Un industrial palentino dio cuenta de que en la noche del 31 de marzo al 1 de abril se había incendiado el camión que tenía en los locales destinados a almacén en la Avenida de Santander. La carga de azúcar del camión quedó completamente inutilizada por el fuego, calculándose las pérdidas en 395.000 pesetas. Se desconocían las causas del siniestro.

La Dirección General de la RENFE concedió, por acuerdo de su Consejo de Administración, la Medalla a la Fidelidad en su máxima categoría de oro y un importante premio en metálico a Emilio Quintanilla Castilla, que ostentaba entonces el cargo de representante de la 6ª Zona en Venta de Baños. Había ingresado en la Compañía del Norte en 1912.

Mariano Haro fue el triunfador en la I "Vest-Vikingen", prueba de cross celebrada el día 1 en las calles de Oslo (Noruega). Cubrió los 7.700 metros del recorrido en 23 minutos y 6 segundos. Los clasificados en segundo, tercero y cuarto lugar fueron atletas noruegos.

GUIA MEDICA

CLINICA DENTAL
DRA. MARIA LUISA ALVAREZ
DR. JUAN JOSE HERRANZ
Plaza San Lázaro, 2, 1.º Izqda.—Tfno. 74 03 03

ABILIO BURGOS DE PABLO
Ex-médico residente S. División de Boston (EE.UU.)
BRONQUIOS - PULMON - CORAZON
Consulta de 11 a 2 y de 5 a 7 (previa petición)
Onésimo Redondo, 11-4º D — Teléfono 74 45 35

DR. ROBLES
CLINICA RADIOLOGICA
-RADIOGRAFIAS SIMPLES Y DE CONTRASTE-
-PLACAS DE COLUMNA VERTEBRAL ENTERA-
-MAMOGRAFIAS-
CONSULTA DE 4 A 7-José Antonio,33 — Teléfono 72 52 89

DR. MANUEL IBAÑEZ JIMENEZ
GINECOLOGIA Y PARTOS
Consulta previa cita
Valentín Calderón, 17—Tfnos. 724347-744066

Dr. ANTONIO RIAZA LOPEZ
CIRUGIA ORTOPEDICA Y TRAUMATOLOGIA
REHABILITACION
C/ Valentín Calderón, núm. 8, 3.º D - Tfno. 74 74 17
Consulta: de 4,30 a 7,30-Llamadas sólo tardes

Junta de Castilla y León
Consejería de Economía y Hacienda

CURSO SUBVENCIONADO DE FORMACION COMERCIAL
"APLICACIONES INFORMATICAS ADMINISTRATIVAS"
(Del 17 de abril al 23 de mayo de 1990)

DIRIGIDO A: Pequeños y medianos empresarios y al Personal administrativo y contable de las empresas.
ORGANIZA: Cámara Oficial de Comercio e Industria de Palencia.
SUBVENCIONA: Consejería de Economía y Hacienda de la Junta de Castilla y León.
DURACION: 45 horas lectivas.
HORARIO: De lunes a viernes (Grupos de 4 a 6, 6 a 8 y 8 a 10).
LUGAR: Cámara Oficial de Comercio e Industria.
CUOTA DE MATRICULA: 8.000 pesetas. Plazas limitadas.
INSCRIPCION: Hasta el día 6 de abril. Plaza Pío XII, 7.

Para mayor información e inscripción dirigirse a:

CAMARA OFICIAL DE COMERCIO E INDUSTRIA DE PALENCIA
Plaza Pío XII, 7 - Teléfono 72 95 98

Mopresa
Mantilla, 2 A, 3º C. Apdo.496
Tels.: (983) 30 24 82 - 30 24 44
Fax: (983) 30 79 09. 47001 VALLADOLID

ALQUILER-VENTA
CASETAS DE OBRA
PABELLONES PARA
HOSPITALES, COLEGIOS FABRICAS, ETC...
CABINAS CONTROL

M.C.D.2022

CICLISMO

El italiano Argentín ganó la Vuelta a Flandes y Kelly se fracturó una clavícula

Meerbeke (Bélgica), (EFE).–El italiano Moreno Argentín, de Ariostea, es el nuevo líder de la clasificación general provisional de la Copa del Mundo de Ciclismo, tras adjudicarse ayer la victoria en la Vuelta a Flandes, segunda prueba puntuable.

Argentín, ex-campeón del mundo de fondo en carretera, se impuso en el sprint a su compañero de escapada el belga Rudy Dhaenens.

La septuagésima cuarta edición de la Vuelta a Flandes tuvo como protagonistas a los ciclistas italianos, pues estuvieron en las numerosas escapadas que se registraron y, de forma especial, en los kilómetros finales, cuando se produjo el corte que resultó definitivo, junto al francés Laurent Fignon, que luego quedaría descolgado a falta de unos 20 kilómetros, tanto Argentín como Fondriest y Roscioli marcaron la pauta a seguir.

Clasificación

1. Moreno Argentín (ITA-Ariostea), 6 h. 47:25 a 39,026 km-hora.
2. Rudy Dhaenens (BEL), m.t.
3. John Tale (HOL), 6 h. 47:36.
4. Carlo Bomans (BEL), m.t.
5. Maurizio Fondriest (ITA), 6 h. 47:39.

KELLY, ROTURA DE LA CLAVICULA IZQUIERDA

Meerbeke (Bélgica), (EFE).–El irlandés Sean Kelly, jefe de filas del equipo holandés PDM, sufre fractura de la clavícula izquierda como consecuencia de una caída colectiva producida durante la disputada de la clásica Vuelta a Flandes, segunda prueba puntuable para la Copa del Mundo.

Sean Kelly, vencedor de la primera edición de la Copa del Mundo, fue trasladado al hospital de Oudenaarde donde se confirmó la rotura de la clavícula.

Pedro Delgado se impuso en el Gran Premio de Navarra

Estella (Navarra), (EFE).–Perico Delgado, del Banesto, ha sido el vencedor del XXII Gran Premio Comunidad Foral de Navarra, disputado con salida y llegada en la localidad de Estella, sobre 197 kilómetros de recorrido,

el sábado.

Delgado rebasó al belga del Teka Nico Emonds, que iba escapado a falta de 2 kilómetros para la meta, y se presentó en solitario en la subida a Irache, con 8 segundos sobre Fede Echabe y Marino Lejarreta que llegaron a continuación.

La prueba tuvo total dominio del equipo Banesto, que puso en liza a todos sus elementos para intentar que la victoria se quedara en casa, y la verdad es que lo consiguieron con todos los merecimientos.

Clasificación

1.Pedro Delgado (Banesto), 5 h. 33:42.
2. Fede Echabe (CLAS), 5 h. 33:50.
3. Marino Lejarreta (ONCE), m.t.
4. Quino Hernández (SEUR), m.t.
5. Nico Emonds (BEL-TEKA), m.t.
6. Julián Gorospe (Banesto), m.t.
7. Carlos Hernández (TEKA), m.t.
8. Javier Murguialdai (BH-Amaya), m.t.
9. Roberto Córdoba (TEKA), 5 h. 34:03.
10. José Recio (SEUR), 5 h. 34:11.

García Real, Cajamadrid, vencedor de la Vuelta a Valladolid

Valladolid, (EFE).–José García Real, del Cajamadrid, ha sido el vencedor de la séptima edición de la Vuelta Ciclista a Valladolid que concluyó ayer y en la que han participado 126 corredores aficionados pertenecientes a 18 equipos.

El vencedor de la quinta y última etapa fue Juan Manuel García Muñoz, del Avila Rojas, tras un recorrido de 135 kilómetros con salida y llegada en Valladolid.

Clasificación general final

1. José García Real (Cajamadrid), 14.50:15.
2. Alberto Mota (Brasileña), 14.50:23.
3. E. Martínez (Brasileña), 14.50:55.
4. R. Ruiz (Brasileña), m.t.
5. J. Mendizábal (Brasileña), 14.50:57.

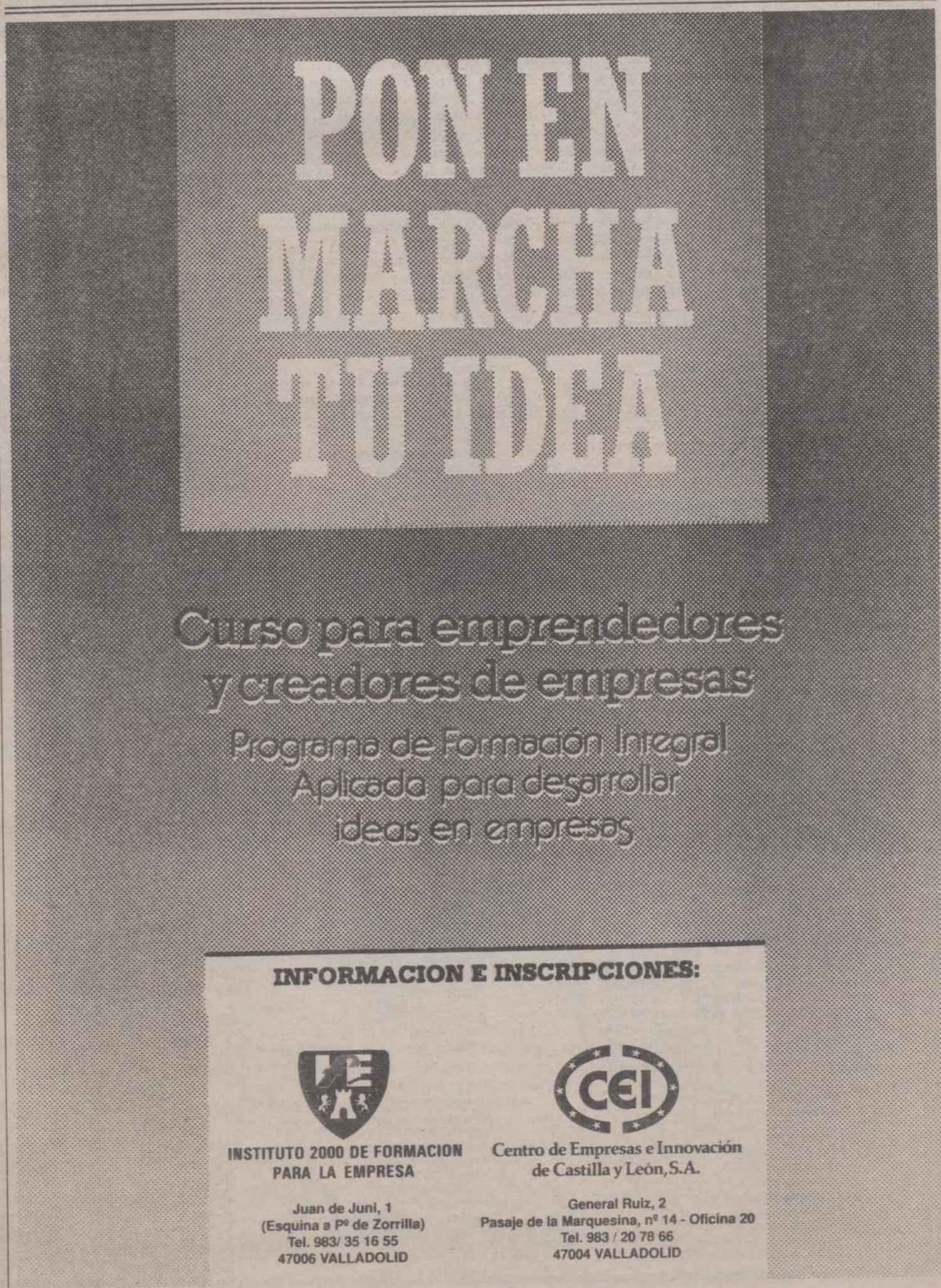

M.C.D.2022

LA LIGA FUTBOLISTICA

Resultados y clasificaciones

PRIMERA DIVISION

RESULTADOS

Celta-Tenerife	1-0
Logroñés-Real Sociedad	1-0
At. Madrid-Rayo Vallecano	2-0
Gijón-Barcelona	0-2
Valencia-Mallorca	1-0
Cádiz-Castellón	1-0
Málaga-Oviedo	1-0
Sevilla-Osasuna	1-1
Ath. Bilbao-Valladolid	2-2
Zaragoza-Real Madrid	0-1

CLASIFICACION

	J.	G.	E.	P.	F.	C.	Ptos.
1.—Real Madrid	32	23	7	2	91	30	53+21
2.—At. Madrid	32	18	8	6	46	27	44+12
3.—Valencia	32	16	12	4	52	35	44+12
4.—Barcelona	32	19	4	9	71	33	42+10
5.—Real Sociedad	32	14	10	8	39	31	38+ 6
6.—Osasuna	32	13	11	8	39	34	37+ 7
7.—Sevilla	32	16	5	11	55	39	37+ 5
8.—Logroñés	32	16	4	12	37	37	36+ 2
9.—Oviedo	32	11	12	9	34	35	34+ 2
10.—Ath. Bilbao	32	10	12	10	31	31	32
11.—Mallorca	32	9	14	9	28	31	32
12.—Zaragoza	32	12	7	13	42	47	31– 1
13.—Castellón	32	7	12	13	22	39	26– 6
14.—Gijón	32	9	8	15	29	30	26– 6
15.—Valladolid	32	7	10	15	27	37	24– 6
16.—Tenerife	32	7	9	16	36	51	23– 9
17.—Málaga	32	7	8	17	18	44	22–10
18.—Cádiz	32	8	6	18	23	54	22–10
19.—Celta	32	4	12	16	20	38	20–14
20.—Rayo Vallecano	32	5	7	20	26	63	17–15

PARTIDOS PARA LA PROXIMA JORNADA

Real Madrid-Celta
Tenerife-Logroñés
Real Sociedad-At. Madrid
Rayo Vallecano-Gijón
Barcelona-Valencia
Mallorca-Cádiz
Castellón-Málaga
Oviedo-Sevilla
Osasuna-Ath. Bilbao
Valladolid-Zaragoza

SEGUNDA DIVISION

RESULTADOS

Eibar-Bilbao Ath.	1-1
Salamanca-Betis	1-1
Elche-Sestao	2-1
Castilla-Palamós	1-1
Huelva-Jerez	0-1
Burgos-Levante	0-1
Figueras-Murcia	0-2
Español-Coruña	2-0
Sabadell-Las Palmas	2-1
Santander-At. Madrileño	0-1

CLASIFICACION

	J.	G.	E.	P.	F.	C.	Ptos.
1.—Bilbao Ath.	30	14	12	4	46	27	40+10
2.—Burgos	30	14	11	5	41	19	39+ 9
3.—Betis	30	12	13	5	30	20	37+ 7
4.—Palamós	30	11	13	6	26	22	35+ 5
5.—Español	30	12	9	9	34	24	33+ 3
6.—Sabadell	30	11	11	8	35	32	33+ 3
7.—Murcia	30	10	11	9	31	30	31+ 3
8.—Las Palmas	30	11	9	10	33	33	31+ 3
9.—Santander	30	11	8	11	30	26	30
10.—Coruña	30	12	6	12	31	34	30+ 2
11.—Figueras	30	9	12	9	30	37	30
12.—Sestao	30	10	9	11	25	24	29– 1
13.—Salamanca	30	11	7	12	28	24	29– 3
14.—Jerez	30	8	12	10	19	26	28– 2
15.—Elche	30	8	11	11	29	33	27– 5
16.—Levante	30	6	15	9	27	34	27– 3
17.—Eibar	30	7	10	13	26	35	24– 8
18.—At. Madrileño	30	6	12	12	28	41	24– 6
19.—Castilla	30	7	8	15	22	34	22– 8
20.—Huelva	30	8	5	17	28	44	21– 9

PARTIDOS PARA LA PROXIMA JORNADA

At. Madrileño-Eibar
Bilbao Ath.-Salamanca
Betis-Elche
Sestao-Castilla
Palamós-Huelva
Jerez-Burgos
Levante-Figueras
Murcia-Español
Coruña-Sabadell
Las Palmas-Santander

SEGUNDA DIVISION «B»

GRUPO I

RESULTADOS

Cambados-Pegaso	1-0
Ferrol-Alcalá	2-1
Lalín-Ponferradina	1-1
Moscardó-Getafe	0-2
Avilés Ind.-Lugo	1-0
Langreo-Sporting At.	0-1
Leganés-Endesa	0-1
Leonesa-Pontevedra	0-0
Avila-Arosa	2-0
Orense-Toledo	0-1

CLASIFICACION

	J.	G.	E.	P.	F.	C.	Ptos.
1.—Avilés Ind.	30	18	10	2	40	19	46+16
2.—Getafe	30	15	12	3	41	19	42+12
3.—Cambados	30	16	7	7	36	20	39+ 7
4.—Leganés	30	14	10	6	37	20	38+ 8
5.—Leonesa	30	10	16	4	29	21	36+ 6
6.—Lugo	30	14	7	9	36	26	35+ 5
7.—Ponferradina	30	13	7	10	45	27	33+ 3
8.—Avila	30	9	13	8	37	36	31+ 1
9.—Pontevedra	30	9	12	9	30	32	30+ 2
10.—Ferrol	30	6	15	9	31	34	27– 5
11.—Alcalá	30	9	9	12	30	31	27– 3
12.—Toledo	30	10	6	14	40	45	26– 4
13.—Orense	30	9	8	13	18	25	26– 4
14.—Moscardó	30	7	12	11	24	35	26– 4
15.—Langreo	30	10	6	14	30	43	26– 4
16.—Endesa	30	6	14	10	32	46	26– 2
17.—Pegaso	30	6	13	11	24	33	25– 5
18.—Spórting At.	30	7	10	13	26	36	24– 6
19.—Lalín	30	8	7	15	27	37	23– 9
20.—Arosa	30	2	10	18	20	48	14–14

GRUPO II

RESULTADOS

Aragón-Barbastro	0-0
Lérida-Baracaldo	1-0
Osasuna P.-Basconia	0-0
Durango-Laredo	3-2
Endesa Andorra-Andorra	0-1
Mirandés-Fraga	2-0
Numancia-Calahorra	1-2
Santurce-Binéfar	3-0
Teruel-Mollerusa	2-1
San Sebastián-Lemona	1-1

CLASIFICACION

	J.	G.	E.	P.	F.	C.	Ptos.
1.—Lérida	30	20	5	5	65	24	45+13
2.—Osasuna P.	30	17	8	5	37	21	42+10
3.—Andorra	30	16	8	6	46	34	40+10
4.—Mollerusa	30	17	5	8	50	21	39+11
5.—San Sebastián	30	13	10	7	37	25	36+ 6
6.—Lemona	30	8	20	2	28	20	36+ 6
7.—Durango	30	11	13	6	33	29	35+ 5
8.—Aragón	30	11	11	8	43	35	33+ 1
9.—Endesa-Andorra	29	10	9	10	37	32	29– 1
10.—Santurce	30	11	6	13	38	47	28– 2
11.—Basconia	30	10	8	12	27	38	28– 2
12.—Binéfar	30	9	9	12	31	33	27– 1
13.—Teruel	30	9	8	13	37	39	26– 4
14.—Mirandés	30	9	8	13	36	42	26– 4
15.—Numancia	30	8	9	13	28	38	25– 5
16.—Laredo	30	10	5	15	31	50	25– 5
17.—Fraga	29	7	8	14	28	48	22– 6
18.—Baracaldo	30	7	8	15	31	38	22– 8
19.—Calahorra	30	7	4	19	28	55	18–10
20.—Barbastro	30	3	10	17	27	49	16–14

GRUPO III

RESULTADOS

Córdoba-Granada	2-1
Ceuta-Sevilla At.	1-1
Linense-At. Marbella	0-0
Maspalomas-Jaén	0-0
Badajoz-Albacete	2-1
At. Sanluqueño-Mérida	0-0
Linares-U.D. Melilla	(aplazado)
Estepona-Tomelloso	0-1
Utrera-Salud	3-1
Marino-Telde	1-0

GRUPO IV

RESULTADOS

Cartagena-Alcoyano	1-1
Eldense-Ibiza	4-1
Manlleu-Barcelona At.	1-3
Torrevieja-Gerona	3-1
Villarreal-Alcira	1-1
At. Baleares-Gandía	0-4
Mallorca-Hércules	0-0
Hospitalet-Sp. Mahonés	1-3
Gimnástico-Benidorm	0-1
Olímpic-Orihuela	1-0

TERCERA DIVISION

GRUPO VIII

RESULTADOS

PALENCIA-Astorga	4-0
Valladolid Pr.-Arandina	3-1
Medinense-C. León	3-1
Segoviana-Almazán	0-0
Zamora-Briviesca	1-0
HERRERA-Lermeño	1-2
Bembibre-Benavente	3-0
Endesa-Salmantino	0-3
Hullera-San José	1-1
La Bañeza-Whisky Dyc	3-1

CLASIFICACION

	J.	G.	E.	P.	F.	C.	Ptos.
1.—Valladolid Pr.	30	23	3	4	76	21	49+17
2.—PALENCIA	30	21	4	5	61	19	46+14
3.—Arandina	30	13	9	8	48	34	35+ 3
4.—Bembibre	30	14	7	9	33	22	35+ 5
5.—Zamora	30	15	3	12	42	32	33+ 3
6.—Medinense	30	12	9	9	36	30	33+ 1
7.—Astorga	30	12	9	9	35	34	33+ 3
8.—Salmantino	30	12	8	10	42	26	32+ 4
9.—Lermeño	30	12	8	10	38	35	32+ 2
10.—Briviesca	30	11	10	9	39	39	32+ 2
11.—Segoviana	30	11	9	10	31	33	31+ 1
12.—Almazán	30	11	7	12	41	36	29+ 3
13.—Hullera	30	7	14	9	28	38	28– 2
14.—Whisky Dyc	30	10	7	13	33	44	27– 3
15.—La Bañeza	30	6	11	13	29	42	23– 9
16.—Benavente	30	7	8	15	25	44	22– 6
17.—San José	30	8	6	16	27	63	22– 6
18.—HERRERA	30	6	9	15	29	48	21– 9
19.—Endesa	30	7	5	18	33	60	19–11
20.—C. León	30	6	6	18	29	55	18–12

PARTIDOS PARA LA PROXIMA JORNADA

Whisky Dyc-PALENCIA
Astorga-Valladolid Pr.
Arandina-Medinense
C. León-Segoviana
Almazán-Zamora
Briviesca-HERRERA
Lermeño-Bembibre
Benavente-Endesa
Salmantino-Hullera
San José-La Bañeza.

REGIONAL PREFERENTE

GRUPO B

RESULTADOS

Valeránica-GUARDO	1-1
FROMISTA-Trueba	1-0
VILLADA-Alcázar	0-1
Covaleda-San Esteban	2-0
Villarcayo-Atco. Burgalés	1-0
Trespaderne-AGUILAR	1-4
CARRION-VENTA DE BAÑOS	2-3
VELILLA-OSORNO	4-2

CLASIFICACION

	J.	G.	E.	P.	F.	C.	Ptos.
1.—V. DE BAÑOS	26	17	4	5	56	20	38+14
2.—Atco. Burgalés	26	16	5	5	52	18	37+11
3.—AGUILAR	26	16	4	6	56	22	36+10
4.—GUARDO	26	14	6	6	47	27	34+ 8
5.—Covaleda	26	14	4	8	46	37	32+ 6
6.—San Esteban	26	11	7	8	37	31	29+ 3
7.—CARRION	26	11	6	9	38	37	28+ 2
8.—Trespaderne	26	12	4	10	42	37	28+ 2
9.—Alcázar	26	11	5	10	37	32	27– 1
10.—VELILLA	26	10	6	10	42	43	26
11.—Villarcayo	26	9	5	12	34	39	23– 3
12.—Valeránica	26	8	7	11	31	40	23– 5
13.—VILLADA	26	8	5	13	31	43	21– 5
14.—OSORNO	26	9	3	14	34	52	21– 5
15.—FROMISTA	26	2	4	20	16	61	8–18
16.—Trueba	26	1	3	21	29	91	5–21

PARTIDOS PARA LA PROXIMA JORNADA

OSORNO-Valeránica
GUARDO-FROMISTA
Trueba-VILLADA
Alcázar-Covaleda
San Esteban-Villarcayo
Atco. Burgalés-Trespaderne
AGUILAR-CARRION
VENTA DE BAÑOS-VELILLA

M.C.D.2022

-PRIMERA DIVISION-

En un partido aburrido y con muchos suplentes

El R. Madrid también ganó en Zaragoza

ZARAGOZA, 0;
REAL MADRID, 1

Zaragoza: Chilavert; Villanova (Salillas, m. 83), Pablo, Pascual, Glaría; Juanito, Vizcaíno, Villarroya; Higuera, Sirakov (Tejero, m. 76) y Pardeza.

Real Madrid: Buyo; Chendo, Esteban, Julio Llorente, Solana; Tendillo, Parra, Aldana (Hierro, m. 86), Schuster; Losada (Sanchís, m. 75) y Hugo Sánchez.

Gol: 0-1. Minuto 77: Aldana roba un balón en el medio del campo, y tras una larga carrera bate por bajo a Chilavert.

Arbitro: Urío Velázquez, del Colegio Vizcaíno. Mostró tarjeta amarilla a Hugo Sánchez, por protestar, que no podrá jugar el próximo encuentro de Liga frente al Celta, en el Bernabéu, al ser la tercera del segundo ciclo.

El Real Madrid aprovechó el sábado una de sus escasas ocasiones de gol para vencer a un Real Zaragoza que acusó en exceso sus bajas, que dominó territorialmente durante los 90 minutos, pero sin perder en ningún momento el respeto a su rival.

La ausencia de jugadores habituales se hizo notar durante los primeros minutos en ambos equipos, que tardaron en encontrar sus posiciones en el campo, aunque el Zaragoza presionó al inicio y llegó con más facilidad ante la frontal del área, pero sin crear ocasiones de peligro ante la portería de Buyo.

El conjunto aragonés notó la falta de Señor en el centro del campo, y aunque se cerró bien atrás y no dejó que el Madrid profundizara fácilmente, no encontró la manera de subir el balón controlado.

El dominio territorial y la presión inicial del Zaragoza cedieron en el minuto 25, y el Madrid aprovechó esta circunstancia para jugar con mayor soltura y rapidez, aunque no llegó a disponer de una oportunidad clara de gol hasta el minuto 43, cuando Schuster conectó un potente disparo que salió ligeramente desviado.

La segunda mitad comenzó con los mismos hombres y esquemas. El Madrid dispuso pronto de su oportunidad más clara del partido cuando Hugo Sánchez, al saque de una falta, a punto estuvo de meter el balón en la red. La réplica zaragocista tardó en llegar sólo unos segundos, y, tras un rápido contraataque, Higuera hizo emplearse a fondo a Buyo, que detuvo su durísimo disparo.

El gol visitante no llegó hasta el minuto 77, cuando Aldana, que aprovechó perfectamente un tremendo error defensivo de Juanito, se hizo con un balón en el centro del campo y corrió hasta la frontal del área, desde donde batió sin problemas a Chilavert.

El Zaragoza buscó entonces insistentemente el gol, pero al adelantar sus líneas y sustituir a Villanova por un nuevo hombre ofensivo, Salillas, tan sólo sirvió para que el Real Madrid dispusiera de nuevas oportunidades antes de finalizar el encuentro.

QUINELA GANADORA

1.	Celta – Tenerife	1
2.	Logroñés – Real Sociedad	1
3.	At. Madrid – Rayo Vallecano	1
4.	Gijón – Barcelona	2
5.	Valencia – Mallorca	1
6.	Cádiz – Castellón	1
7.	Málaga – Oviedo	1
8.	Sevilla – At. Osasuna	X
9.	Ath. Bilbao – Real Valladolid	X
10.	Real Zaragoza – Real Madrid	2
11.	Salamanca – Betis	X
12.	Elche – Sestao	1
13.	Huelva – Jerez	2
14.	Sabadell – Las Palmas	1
P.15.	Eibar – Bilbao Ath.	X

0-2 en El Molinón

El Gijón, fácil víctima del Barcelona

Valverde marcó los dos goles del Barcelona en El Molinón

GIJON, 0;
BARCELONA, 2

Spórting: Ablanedo II; Tati, Vermezovic, Abelardo, Jiménez (Manjarín, m. 71); Alcázar, Juanma (Eraña, m. 65), Joaquín, Oscar; Luhovy y Narciso.

Barcelona: Zubizarreta; López Recarte, Sergi, Milla, Serna; Amor (Roberto, m. 74), Eusebio, Soler; Salinas (Beguiristáin, m. 58), Laudrup y Valverde.

GOLES

0-1. Minuto 48: Centro de Eusebio, falla Vermezovic y Valverde, desmarcado envía a la red. 0-2. Minuto 82: Saque en largo de Zubizarreta a Soler, que desborda a Alcázar y pasa a Valverde que supera a Ablanedo por bajo.

Arbitro: Valdés Sánchez, del Colegio Castellano Leonés. Mostró tarjetas amarillas a Tati, en el minuto 61 y a Joaquín, en el 69.

Unos 18.000 espectadores.

COMENTARIO

Un Barcelona cargado de jugadores no titulares ganó el sábado al Spórting de Gijón en un partido que supuso el debut del delantero checoslovaco Milan Luhovy, que acusó la descoordinación con sus compañeros pero ofreció destellos de peligrosidad que agradaron a los aficionados.

El partido comenzó con un Barcelona controlando el balón y con todas las líneas muy adelantadas hasta el punto que su defensa jugó en numerosas ocasiones en el campo del Spórting.

Por su parte, el Spórting desplazaba su juego por los extremos en especial por la derecha donde Vermezovic cuajó unos buenos primeros 45 minutos. Por su banda llegaron las mejores oportunidades sin que éstas revistieran excesiva peligrosidad.

Tras el descanso el Barcelona consiguió su gol cuando aún se jugaban los primeros minutos en un fallo defensivo del rival y a partir de ahí se dedicaron a conservar su ventaja mientras que el Spórting se veía incapaz de llevar ningún peligro.

No obstante, el equipo catalán aprovechó la presión del Spórting para anotar su segundo tanto en un saque en largo de Zubizarreta, que ya habían intentado en varias ocasiones.

M.C.D.2022

-PRIMERA DIVISION-

2-0 y casi un diluvio en el Vicente Calderón

El Rayo Vallecano, impotente y marrullero ante el At. Madrid

AT. MADRID, 2;
RAYO VALLECANO, 0

At. Madrid: Abel; Tomás, Sergio, Ferreira, Juan Carlos; Donato, Marina, Pizo Gómez, Alfredo; Manolo (Aguilera, m. 47) y Baltazar.

Rayo Vallecano: Férez; Cota (Rafa Bono, m. 65), Zapatera, Juan Díaz, Oscar Vivanco; Ibarrondo (Soto, m. 60), Rodri, Hugo Maradona, Mejías; Berg y Botella.

Goles: 1-0. Minuto 23: Inteligente cesión al área pequeña de Manolo sobre Baltazar, quien desmarcado, bate de tiro raso a Férez. 2-0. Minuto 71: Gran jugada individual de Aguilera, que se lleva a todos los defensas, dispara con la izquierda y el rechace de Férez lleva la pelota mansamente a Baltazar que marca a placer.

Arbitro: Ansuátegui Roca, del Colegio Valenciano. Enseñó tarjetas amarillas a Tomás y Zapatera. Expulsó, por doble amonestación, a Mejías (m. 72) y Oscar Vivanco (m. 74). Mejías, tras ver la cartulina roja, se quitó la camiseta y quiso entregársela al árbitro en desacuerdo por su expulsión.

Unas 10.000 personas en el estadio Vicente Calderón. Llovió

Baltazar, otros dos goles

intensamente durante casi todo el encuentro, lo que provocó que el campo estuviera muy embarrado aunque no impracticable. Manolo se retiró lesionado al comienzo de la segunda parte y es baja para unos 10 días, al sufrir una rotura fibrilar.

COMENTARIO

El Rayo no pudo aprovechar una de las escasas ocasiones que le restan para evitar un descenso de categoría, al que parece ya irremediablemente abocado, mientras que el Atlético de Madrid continúa como vicelíder del campeonato con 2 goles del brasileño Baltazar.

La superioridad de Marina y Donato en el centro del campo agazapó a los rayistas en su área. El peligro atlético llegaba preferentemente por la banda derecha a cargo de Pizo y Manolo. A éste último correspondió el inteligente pase a Baltazar que significó el primer gol.

El Rayo se estiró algo, pero Hugo Maradona no acertaba a crear el juego ofensivo de su equipo. Botella era prácticamente el único hombre en punta, pero sus frecuentes fueras de juego -7 sólo en la primera parte– y sus errores en las dos oportunidades que gozó en el segundo tiempo resumen la eficacia goleadora del colista, que al final del partido se mostró también algo duro en sus entradas y que le supuso acabar con 9 jugadores.

A punto de concluir el primer tiempo, el Atlético de Madrid realizó su mejor jugada con un centro de Pizo que Baltazar elevó al palo contrario, donde Marina devolvió y Férez, en la primera de sus muchas intervenciones felices, atrapó a pies de Manolo.

La entrada de Aguilera por el lesionado Manolo dio aún más mordiente al ataque local. El joven extremo atlético, en una buena internada, dio el segundo gol a Baltazar, que quiso recordar al que fuera máximo goleador de la pasada temporada pero que, a pesar de los 2 goles, pecó de excesivo individualismo.

Por un posible puesto en la UEFA

El Osasuna arrancó un valioso punto en Sevilla

SEVILLA, 1; OSASUNA, 1

Sevilla: Dassaev; Herrero, Nando, Martagón, Jiménez; Rafa Paz, Salguero, Bengoechea, Zúñiga (Conte, m. 62); Carvajal (Pascual, m. 82) y Polster.

Osasuna: Unanua; De Luis, Martín González, Pepín, Castañeda; Larraínzar II (Berástegui, m. 70), Ibáñez, Sola, Martín; Urban (Merino, m. 89) y Ciganda.

Goles: 1-0. Minuto 70: Polster, de cabeza, a centro de Bengoechea. 1-1. Minuto 89: Ibáñez, desde fuera del área, de tiro cruzado.

Arbitro: Taboada Soto, del Colegio Gallego. Mostró tarjeta amarilla de amonestación a Larraínzar II y Rafa Paz.

COMENTARIO

El Sevilla ha dado un paso atrás importante en su camino hacia las competiciones europeas al ceder un punto en su propio estadio, ante uno de los que de momento parece uno de sus más serios rivales en esas aspiraciones de alcanzar la UEFA.

Porque el Sevilla, que vencía al Osasuna, aunque por la mínima diferencia, ha vuelto a encajar un gol en el último minuto, como le ocurrió en San Mamés, lo que le privó también de la victoria, y le sucedió hace apenas un mes en su estadio, ante un Real Madrid que en ese periodo le hizo 2 goles y se llevó los 2 puntos.

No andaban finos los hombres del centro del campo blanco, incluido un Rafa Paz al que ni su inmensa voluntad llega a salvarle, y arriba no llegaban balones para que Polster pudiera seguir haciendo valer su habilidad en las negociaciones del nuevo contrato que el Sevilla le pretende.

No tuvo por ello mucha historia este primer tiempo, aunque el austríaco decidió bajar a buscar los balones que no le llegaban y sirvió 3 o 4 goles casi cantados, pero tras el descanso el Sevilla pareció más entonado, y sobre todo a raíz de la salida de un Conte, que quiso aportar su quiebro fácil para hacer más asequible el camino hacia el portero navarro.

En una falta a la salida de uno de esos quiebros llegó el gol de Polster que abrió nuevas esperanzas entre los sevillistas, aunque no llegaban nuevos tantos y a más de uno de los blancos se le acababan las fuerzas, lo que llevó a un nuevo cambio que permitió al Osasuna más alegría en su zaga y encontrar al filo ya del tiempo un gol que llevó a un empate sin duda muy importante para sus aspiraciones.

Apurado triunfo del Logroñés

Sarabia

LOGROÑES, 1;
REAL SOCIEDAD, 0

Logroñés: Islas; Cristóbal, Salva, Herrero, Pedro; Maqueda, Aragón, Sarabia (José María, m. 70), Setién; Rosagro y Alzamendi (Vilchez, m. 87).

Real Sociedad: González; Bengoechea, Larrañaga, Górriz, Alaba (Lasa, m. 61); Gajate, Fuentes, Menchaca, Billabona; Igoa (Uría, m. 70) y Goicoechea.

Gol: 1-0. Minuto 22: Sarabia, de cabeza, tras saque de falta junto al área, en medio de una nube de jugadores.

Arbitro: Vico Díaz, del Colegio Catalán. Tarjetas amarillas a Gajate y Salva por derribo, a Rosagro y Alzamendi por protestar, a Aragón y Sarabia por desplazar el balón, y a los dos porteros, Islas y González por interceptar el balón con la mano fuera del área.

Unos 12.500 espectadores en Las Gaunas, con una taquilla oficial de 6.654.000 pesetas.

COMENTARIO

El Logroñés consiguió una esforzada victoria, con un primer tiempo de gran calidad de juego y combatividad, ante el difícil escollo de la Real Sociedad, un equipo agresivo que presionó con peligro al final de un disputado encuentro.

Ambos equipos plantearon tácticas atacantes, con decisión y rapidez en sus contraataques, y, aunque mejor situados los realistas en el centro, resultaban más incisivos los riojanos.

Con dominio alterno, se adelantó el Logroñés en un saque de falta junto al área, que Sarabia, muy oportuno y cerca del portero, culminó en remate de cabeza, gol al que siguieron momentos de gran juego por parte riojana, a pesar de los intentos de reacción del equipo vasco, romo y precipitado en el remate.

PROSEGUR: La seguridad inteligente

Toma buena nota

Hombre o mujer:
Si deseas formar parte del mejor grupo de profesionales del sector seguridad: SOMOS LA 1.ª COMPAÑIA.
Te ofrecemos: Formación completa, remuneración según convenio, estabilidad profesional y posibilidades de promoción como
VIGILANTE JURADO O GUARDA DE SEGURIDAD
Te requerimos:
- Edad entre 18-35 años
- Altura aproximada: 1,75 m (hombres), 1,65 m (mujeres)
- Título de Graduado Escolar
- Libre del Servicio militar

Autorizada por D.S.E. n.º 112 de fecha 22-7-76
Nuevo N.º I.N.E.M.: 408

PROSEGUR
COMPAÑIA DE SEGURIDAD

Ven a formar parte, visítanos o escríbenos a:
PROSEGUR. COMPAÑIA DE SEGURIDAD, S.A.
M.ª Molina, 7-3.º Oficina 4.ª A. 47001 VALLADOLID Tel. (983) 35 54 00
Pl. Alonso Martínez, 8 09003 BURGOS Tel. (947) 26 70 34

M.C.D.2022

AL MISMO PRECIO QUE ANTES

NUEVO MALAGA GLX

EN VERSIONES GASOLINA Y DIESEL

GLX por dentro: Máximo nivel de equipamiento • Reposacabezas traseros • Nuevo volante • Asientos ergonómicos • El maletero más amplio de su categoría • Elevalunas eléctricos, cierre centralizado y aire acondicionado de serie, según versiones.

Nuevo por fuera: Nuevos paragolpes envolventes delantero y trasero • Nuevos alerones laterales • Nuevos marcajes • Tapacubos integrales o llantas de aleación • Más compacto y aerodinámico.

Y todo al mismo precio que antes:

DESDE SOLO **1.270.000** PTAS.

Precio final recomendado por el fabricante *(IVA y transporte incluidos)*.

Y este mes, ahórrese hasta

150.000 PTAS.

Oferta válida para vehículos en stock.

SEAT. EN LOS 90, MAS.

SEAT
Grupo Volkswagen

TAPSA/NW Ayer

© T.M.

SEAT, Patrocinador y Coche Oficial Barcelona '92

Infórmese en:

COLLADO BARNECILLA, S. A.
Ctra. de Madrid, s/n.
PALENCIA

M.C.D.2022

-PRIMERA DIVISION-

En Atocha

El Valladolid se restó un negativo frente al Ath. Bilbao

ATH. BILBAO, 2;
VALLADOLID, 2

Partido disputado en Atocha por clausura de San Mamés.

Ath. Bilbao: Biurrun; Lacabeg, Salinas, Andrinúa, Garitano; Alkorta, Lizarralde (Uralde, m. 45), Urrutia (Gallego, m. 78), Eskurza; Loren y Mendiguren.

Valladolid: Ravnic; Patri, Caminero, Walter, Gonzalo; Moya, Albis, Minguela, Lemos; Fonseca (Jankovic, m. 72) y Damián (Alberto, m. 79).

GOLES: 0-1. Minuto 38: Albis saca una falta al borde del área bilbaína que Damián remata de cabeza. 1-1. Minuto 64: Urrutia lanza un zurdazo que pega en el larguero y bota luego dentro de la portería defendida de Ravnic. Tras consulta con el linier, el árbitro concede el gol. 2-1. Minuto 77: Mendiguren hace el "pase de la muerte" y el defensa Gonzalo bate a su propio portero. 2-2. Minuto 85: Moya se planta ante Biurrun en un rápido contraataque y marca de tiro a media altura.

ARBITRO: Soriano Aladrén (Colegio Castellano). Los vallisoletanos protestaron el dudoso gol del empate del Athlétic.

COMENTARIO

A punto estuvo de sentarle bien al Athlétic de Bilbao su "exilio" en el campo donostiarra de Atocha, pero su camino hacia la victoria se vio obstaculizado por un gol de Moya en el m. 85.

El conjunto vasco presionó en los primeros instantes de partido al Valladolid, pero sus intentonas no fueron capaces de superar una segura defensa castellana.

El planteamiento de contención de Fernando Redondo, entrenador del Valladolid, se convirtió en un acierto cuando Damián logró el gol que le adelantó en el marcador, al saque de una falta ocasionada por un rápido contraataque visitante.

Moya volvió a ser el goleador del Valladolid

En la segunda mitad Rojo se la jugó al ataque y sustituyó al centrocampista Lizarralde por el delantero Uralde, además de imponer un sistema con clara tendencia hacia la portería defendida por Ravnic.

Funcionó la estrategia y Urrutia logró el tanto del empate de un soberbio tiro que pegó en el larguero y entró, a pesar de las dudas de los jugadores vallisoletanos.

La superioridad bilbaína se concretó con el segundo gol, en propia meta del defensa Gonzalo al intentar cortar un pase de la muerte de Mendiguren dentro del área vallisoletana.

El Athlétic siguió lanzado al ataque, convencido del triunfo, pero el Valladolid aprovechó uno de sus escasos contraataques para igualar el partido, gracias a un tanto de Moya que mejora la precaria situación de su equipo en la tabla clasificatoria.

Respiro para el Málaga

MALAGA, 1;
OVIEDO, 0

Málaga: Jaro; Chano, Ruiz, Alvarez (Clemente, m. 87), Antonio; Jaime (Merino, m. 59), Esteban, Chesa, Rivas; "Palomo" Usuriaga y Paquito.

Oviedo: Zubeldia; Gaspar (José, m. 90), Luis Manuel, Sañudo, Gorriarán; Rivas (Paco, m. 76), Viñals, Elcacho, Gracan; Carlos y Sarriugarte.

Gol: 1-0. Minuto 61: Chano centra y Paquito, desde el borde del área, tal y como viene el balón, dispara.

Arbitro: Marín López, riojano. Mostró tarjeta amarilla al masajista del Málaga.

15.000 espectadores en La Rosaleda.

El Málaga consiguió, tras 7 jornadas sin conocer la victoria, ganar a un Real Oviedo que se mostró muy seguro durante la primera parte en la línea de atrás, y también marcar el primer tanto en casi 500 minutos.

El Málaga dominó territorialmente durante todo el encuentro, pero el Oviedo controló en todo momento los ataques del equipo malagueño, a pesar de que éste adelantaba cada vez más sus líneas.

Ochotorena detuvo un penalty en el m. 90

Difícil triunfo del Valencia ante el Mallorca y la lluvia

VALENCIA, 1;
MALLORCA, 0

Valencia: Ochotorena; Boro (Subirats, m. 57), Arias, Giner; Arroyo, Bossio, Fernando, Nando; Toni, Penev y Eloy (Fenoll, m. 85).

Mallorca: Covelo; Sala, Fradera, Vulic, Parra, García Cortés; Nadal, Pedraza, Marco (Vidal, m. 65), Calderón; y Alvaro (Guillermo, m. 80).

GOL

1-0. Minuto 70: Arroyo, de cabeza, a centro de Subirats.

ARBITRO

Andradas Asurmendi (Colegio Navarro). Mostró tarjetas amarillas a Boro y Giner del Valencia y a Parra y Pedraza del Mallorca.

Partido disputado bajo la lluvia en el estadio Luis Casanova con 30.000 espectadores que dejaron en taquilla 4.820.000 pesetas.

COMENTARIO

Un penalty lanzado por García Cortés y detenido por Ochotorena, ex-compañero del mallorquinista en su etapa de jugador del Real Madrid, evitó que el Mallorca en la única ocasión de gol de que dispuso en Valencia, empatara a un gol.

Valencia y Mallorca disputaron un encuentro marcado por la lluvia y en el que el juego fue impreciso y las jugadas de peligro llegaron gracias a balones parados.

El Mallorca, con un solo delantero, hizo su mejor fútbol en los primeros 20 minutos de partido, periodo en que el juego estuvo nivelado y sin ocasiones ante ninguna portería.

Tras esta fase y hasta el final del encuentro, el Valencia dominó completamente a su rival, creó 3 o 4 ocasiones claras de gol y aprovechó una de ellas, mediado el segundo tiempo, cuando un impecable cabezazo de Arroyo, tras falta lanzada por Subirats, entró en la meta bien defendida por Covelo.

NUEVA SERIE ROVER 200
16 VALVULAS
INYECCION ELECTRONICA

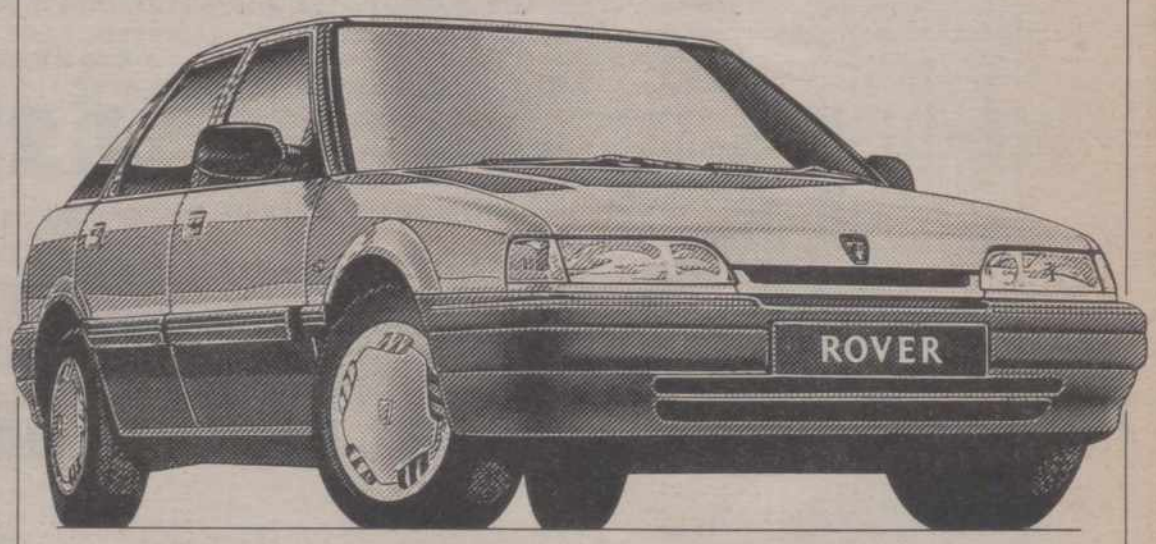

Versiones 1.4 y 1.6, 16 válvulas.
Desde 1.695.000 ptas.*

Equipamiento: Dirección asistida. Espejos retrovisores eléctricos y térmicos. Elevalunas eléctricos, delanteros y traseros. Madera de nogal en puertas y salpicadero. Cinturones de seguridad traseros. Volante regulable en altura. Apertura del maletero y tapa del depósito desde el interior. Cierre centralizado.

ROVER CREDIT

*Precio final recomendado (I.V.A. y transporte incluido)

ROVER

Concesionario Oficial: **PALENCIA. PAL MOTOR, S.A.** Portillo de Doña María, 2. Tel. 75 16 20. Y su Red de Agentes en toda la provincia.

M.C.D.2022

-PRIMERA DIVISION-

1-0 al Tenerife

Primera victoria del Celta, y de penalty, con Maguregui

CELTA, 1;
TENERIFE, 0

Celta: Maté; Atilano, Espinosa, Mandía, Rodolfo; Otero, Julio Prieto, Fabiano (Mosquera, m. 67), Nacho (Lito, m. 45); Maric y Lucas.

Tenerife: Zeoli (Belza, m. 12); Isidro, Medina, Francis, Revert (Víctor, m. 73); Ferrer, Hierro, Eduardo, Quique II; Rommel y Felipe.

Gol: 1-0. Minuto 69: Penalty sobre Mosquera, por derribo de Isidro, que transforma Julio Prieto a la izquierda de Belza.

Arbitro: Díaz Vega, del Colegio Asturiano, que mostró cartulina amarilla a Rodolfo, Ferrer y Medina.

El estadio Balaídos registró una buena entrada, unos 12.000 espectadores, con terreno en aceptables condiciones. Arreció la lluvia en la segunda mitad. El meta uruguayo Zeoli fue sustituido en el minuto 12 por Belza a causa de una lesión.

COMENTARIO

Primera victoria y primer gol

Julio Prieto consiguió, de penalty, el gol de un esperanzador triunfo para el Celta

desde que José María Maguregui tomó la dirección técnica del Celta, hace 4 semanas, y resultado que puede saber a gloria para la permanencia del equipo vigués tras 339 minutos de sequía goleadora.

El primer tiempo tuvo desde el principio color celeste y muy pronto se pudo ver que la motivación local era suficiente para desbordar a un Tenerife que en ningún momento fue capaz de salir con el balón controlado desde su propia área. A pesar de ello, las oportunidades no se concretaban.

En la segunda mitad arreció la lluvia y el césped se puso más rápido, lo que provocaba imprecisiones y un juego de menor calidad.

Sería en primer lugar el conjunto visitante quien, por mediación de Felipe, a los 65 m., tendría una oportunidad de gol al rematar un balón dentro del área que Maté, con apuros, despejó a córner.

Cuatro minutos después, con el cambio de Fabiano y la entrada de Mosquera en el terreno, llegaría el gol vigués, en una arrancada del extremo celeste que, cuando pisaba área, fue derribado por Isidro. Julio Prieto transformó la pena máxima.

En los últimos minutos, los isleños se dedicaron a bombear balones sobre el área, buscando la cabeza de su ariete Rommel Fernández, pero en ningún momento se produjo el remate fructífero.

También primer triunfo del Cádiz con Colin Addison

CADIZ, 1; CASTELLON, 0

Cádiz: Bermell; Juan José, Carmelo, Oliva, Raúl; Barla, Canillas, Montero (Cortijo, m. 77), Poli; José y Husillos (Lajos, m. 68).

Castellón: Emilio; Alejandro, Javi, Manchado, Alfredo; Escobar (Moisés, m. 65), Fernández (Ayúcar, m. 77), Pelletti, Ugbade; Cabrera y Raúl.

Gol: Minuto 55: Canillas tras dejar pasar la pelota Husillos a centro de Poli.

Arbitro: Socorro González, del Colegio Tinerfeño. Mostró tarjeta amarilla a Carmelo, Poli y Manchado.

Terreno muy blando por las lluvias caídas. Tarde soleada y 12.000 espectadores en el Carranza. La recaudación ascendió a 1.225.600 pesetas.

El Cádiz consiguió ante el Castellón su primera victoria desde que Colin Addison se hizo cargo del equipo tras la destitución de David Vidal, y con esos 2 puntos mantiene su ventaja sobre el Celta, su más inmediato perseguidor.

El Castellón dominó al principio gracias a su mejor situación en el campo y a su fútbol fácil con el que llegaba al área gaditana, aunque sin peligro.

La jugada clave de la primera parte se produjo en el minuto 39, cuando Alfredo interceptó con la mano un balón dentro de su área. El penalty lo lanzó Husillos a la derecha de Emilio y éste lo detuvo con una gran parada.

El Castellón, que a medida que transcurrían los minutos se iba cerrando más en su terreno, no tiró con cierto peligro sobre la meta de Bermell hasta el minuto 44.

En la segunda parte el Castellón se volvió más defensivo ante un Cádiz que salió en tromba. En el minuto 55 llegó el único gol del partido y a continuación el partido entró en una fase de juego soso con un toma y daca en el centro del campo.

VIGILAMOS SU SEGURIDAD

Control de sistemas y accesos.
Vigilancia en puestos fijos y móviles.

ESABE

Nuevos equipos y personal operativo
de la propia región.
Profesionalidad y eficacia.

Inscrita en la D.S.E. nº 1584 de 25/7/89.

ESABE SEGURIDAD CASTILLA-LEON, S.A.

Av. Portugal, 47. Of. 1º izq.
Tel.: (918) 21 24 92
05001 AVILA

Pol. Ind. El Gamonal
Pentasa III, nave 59
Tel.: (947) 21 22 54
09005 BURGOS

Fernández Ladreda, 26
Tel.: (987) 25 72 60
24005 LEON

Panaderas, 2
Tel.: (988) 75 10 52
34001 PALENCIA

Nicolás de Brujas, 12 bajo
Tel.: (987) 40 41 62
24400 PONFERRADA (LEON)

Toro, 34-36. Of. 10
Tel.: (923) 21 15 10
37002 SALAMANCA

Fernández Ladreda, 12, 1º 4
Tel.: (911) 42 51 71
40001 SEGOVIA

Hermanos Pinzones, 1, 2º B
Tel.: (975) 22 25 96
42004 SORIA

Pº Isabel la Católica, 3, 1º dcha.
Tel.: (983) 35 19 44
47001 VALLADOLID

Colón, 11
Tel.: (988) 51 85 48
49003 ZAMORA

GRUPO ESABE: Gran Vía, 69 - Tel.: 542 89 90 - FAX: 542 46 67 - TELEX: 42089 ESAB-E. 28013 MADRID

M.C.D.2022

REGIONAL PREFERENTE

El VENTA DE BAÑOS se coloca de líder tras vencer en Carrión

- Segunda victoria del FROMISTA en lo que va de temporada
- VELILLA y VILLADA jugaron en el «exilio»

CARRION, 2
VENTA DE BAÑOS, 3

J.L.P.

Carrión de los Condes, 1.

Alineaciones.

CARRION: José Manuel, Florencio, Jesús, Bezos, Juanillo, Carlos, Roberto, Julio, Tarilonte, Pintinho y Ras. Tras el descanso Bermejo sustituyó a Julio y en el minuto 75 Villalba salió por Carlos .

VENTA DE BAÑOS: Antolín, Jesús Angel, Miguel Angel, Carrión, Quique, Francis, Catón, Iñaki, David, Alfredo y Willi. En el minuto 72 Mambrilla sustituyó a Willi y en el 77, Sasi salió por Iñaki.

Arbitro.

Dirigió el encuentro el colegiado palentino señor Baquerín, auxiliado por Frechilla y Villamediana. Descaradamente anticasero, perjudicando notablemente al equipo local en jugadas claves. Con el 0-1 no vio un penalti sobre Tarilonte. Luego compensaría y tampoco pitó otro en el área carrionesa. El segundo gol ventabañense estuvo precedido de un fuera de juego y el tercero se produjo en tiempo de descuento, ya que prolongó el primer tiempo casi tres minutos, sin que hubieran salido ni una sola vez los masajistas al terreno de juego. En las fricciones entre los jugadores se pasó, expulsando a los protagonistas: Carrión y Jesús en el minuto 52 y José Manuel y Mambrilla, en el 87. Además mostró cuatro tarjetas amarillas a los carrioneses y una al equipo visitante, no midiendo por el mismo rasero a ambos.

Goles.

0-1. Minuto 8. Carrión resuelve una melé en el área local tras el saque de un córner.

0-2. Minuto 18. Quique tras claro fuera de juego de un compañero en el inicio de la jugada.

1-2. Minuto 30. Gran jugada entre Roberto y Carlos, con centro de éste que remata perfectamente Pintinho de cabeza.

2-2. Minuto 38. Carlos empalma desde fuera del área un gran tiro que entra raso y junto al poste de la meta defendida por Antolín.

2-3. Minuto 45 y 50 segundos del primer tiempo. Fallo defensivo local que aprovecha David.

Comentario.

Fenomenal entrada en el campo municipal de Carrión de los Condes, con dos aficiones modélicas en su comportamiento, especialmente la local, que aceptó la derrota deportivamente y sin un mal gesto hacia nadie. Sobresaliente para la afición carrionesa.

El primer tiempo fue extraordinario, con buen fútbol, goles y emoción, sin duda lo mejor que hemos visto esta temporada en el campo carrionés. No mereció el equipo local irse al descanso con un gol en contra, tras remontar un 0-2 adverso con goles de espléndida ejecución.

El segundo período fue otro partido. El Venta de Baños se limitó a cerrar huecos aunque sin renunciar al contraataque y el Carrión, totalmente volcado, puso mucho corazón pero no supo abrir la fenomenal defensa ferroviaria. El equipo visitante jugó una primera media hora espléndida, en la que además contó con la colaboración especial del señor Baquerín en el segundo y tercer goles. En ella demostró ser un gran equipo, pero el resto del partido, uno de tantos.

El Carrión hay que decir bien claro que no mereció perder. Plantó cara a su adversario y le superó en muchas fases del partido, pero el fútbol es así de injusto algunas veces.

FROMISTA, 1
TRUEBA, 0

Frómista, 1.

Alineaciones.

FROMISTA: Rafa, Angel, Kigan, Moran, Aquilino, Santi Barrios, Pepe Barrios, Boada, Pirri (Miguel, m.40, por lesión), Ino y Curro.

TRUEBA: Cesar, Juan, Víctor (Ortiz, m.84), Ricardo, Chema I, Bernal, López, Chema II, Javier (Regulez, m.71), Izquierdo y Lasa.

Arbitro.

Dirigió el encuentro el colegiado vallisoletano Eduardo Prieto. Mal. Siguió el juego de lejos y estuvo muy desacertado. Mostró cartulinas amarillas a Pepe Barrios y a Miguel.

Gol.

1-0. Minuto 40. Jugada por la derecha, Aquilino se interna y es derribado en el área. El penalti lo transforma Santi Barrios.

Comentario.

. Tiempo desapacible y floja entrada. Terreno de juego en buenas condiciones, aunque llovió antes del partido.

El partido que enfrentó a los dos equipos que comandan la cola de la tabla de clasificación fue malo, aunque el conjunto palentino dominó más y mereció sin duda la victoria, ya que dispuso de más oportunidades y jugó mejor que su rival, un equipo flojísimo que apenas si inquietó en algún momento al portero local. Baste decir que durante los primeros 45 minutos no llegó de forma clara en ninguna ocasión al área palentina. Por su parte los de Frómista gozaron de buenas oportunidades en jugadas de Pirri y Kigan, la primera con una buena intervención del portero burgalés y la segunda con un disparo al poste.

La segunda parte transcurrió por los mismos derroteros, con los locales presionando más y los del Trueba cerrados atrás con el único objetivo de evitar encajar algún tanto más, lo que finalmente lograron. El colegiado anuló un gol a Miguel por fuera de juego, aunque esta irregularidad al parecer solamente la apreció el. En el minuto 85 se produce un penalti en el área palentina, la pena máxima la lanzó Chema II y falló.

VELILLA, 4
OSORNO, 2

Villada, 1.

Alineaciones.

VELILLA: Choni, Javi, Collantes, Josines, Toño, Manu, Rafa, Edu, Alberto, Paulino y Pola. En el minuto 86 Paulino sustituyó a Edu y en el 89, Taka a Pola.

OSORNO: Sanz, Vicente, Quique, Juan Carlos, Antolín, Celes, Boudón, Calvo, Ramón, Hinojal y Juan Carlos. En el minuto 46 Matallana sustituyó a Juan Carlos y en el 71, Ladis a Quique.

Arbitro.

Dirigió el encuentro el colegiado burgalés Alipio Santamaría. Estuvo bien. Mostró cartulinas amarillas a Edu y a Ramón.

Goles.

0-1. Minuto 9. Quique aprovecha un rechace en corto de la defensa local, en el saque de un córner, para batir a Choni.

1-1. Minuto 14. Paulino peinó el balón en un saque de esquina y lo introdujo en la portería.

1-2. Minuto 27. Juan Carlos de penalti, tras un derribo a Ramón dentro del área local.

2-2. Minuto 38. Juan Carlos en propia meta, después de peinar el balón hacia atrás y despistar a su propio portero.

3-2. Minuto 57. Paulino.

4-2. Minuto 82. Rafa en jugada personal.

Comentario.

El encuentro se disputó en el campo municipal de Villada, al tener clausurado el suyo el Velilla. Fueron muchos los aficionados norteños que se trasladaron hasta Villada para acompañar a su equipo en el "exilio" y no le dejaron de animar en ningún momento. Llovió un poco en el descanso, pero el terreno de juego se encontraba en buenas condiciones.

Aunque el encuentro fue dominado por completo por el Velilla, los de Osorno les crearon algunos problemas en la primera media hora del partido, en la que consiguieron marcar dos goles. Pero los norteños supieron contrarrestar esta ventaja inicial y cuando llegó el descanso el marcador reflejaba ya un empate a dos tantos.

En la reanudación los "locales" salieron decididos a resolver el encuentro cuanto antes y acorralaron al rival, que se limitó a cerrar huecos atrás y a defenderse como pudo. Pero no fue bastante, ya que los del Velilla lograrían perforar la meta de Sanz en otras dos oportunidades, llegándose al final con una clara victoria de los norteños, en justa recompensa a su superioridad física y técnica. Por su parte el Osorno, salvo la primera media hora del partido, dio una pobre impresión, poniéndose sobre todo en evidencia su mala preparación física.

TRESPADERNE, 1
AGUILAR, 4

Alineaciones.

TRESPADERNE: Martínez, Fontecha, Jorge, Gallastegui, Luciano, Zamora (Céspedes, m.51), Juan Carlos, Raúl, Chema (Quico, m.63), Manolo y Riaño.

AGUILAR: Chuchi, Gerardo (López, m.31), Abilio, Javi, Paco, Ramón, Dioni, Cossío, Armando, Rodolfo y Moisés (Náni, m.81).

Arbitro.

Dirigió el encuentro el colegiado vallisoletano señor Guerra Benito. Fue muy protestado por los jugadores y afición locales.

Goles.

1-0. Minuto 4. Saque de banda de Gallastegui, toca Manolo de cabeza hacia atrás y Riaño marca.

1-1. Minuto 16. Luciano en su propia puerta.

1-2. Minuto 49. Moisés de lanzamiento de falta directa.

1-3. Minuto 52. Riaño marca en propia meta al intentar despejar un balón.

1-4. Minuto 68. Rodolfo dispara al poste, el rechace lo recoge Dioni y de cabeza envía el esférico al fondo de las mallas.

Comentario.

El partido tuvo dos partes claramente distintas. En el primer período los locales jugaron bien y dispusieron de buenas oportunidades para marcar, además del gol conseguido. Pero los palentinos supieron aguantar bien la presión local y esperaron su oportunidad para contrarrestar este dominio. Contaron además con la ayuda del defensor burgalés Luciano, que marcó en propia puerta el tanto del empate, resultado con el que se llegaría al descanso. No obstante el colegiado anuló, al parecer injustamente, un gol al Trespaderne y también le pidieron la pena máxima en un agarrón a Raúl en el área palentina.

Los locales saltaron al terreno de juego en la segunda parte nerviosos y en tan solo siete minutos encajaron dos nuevos tantos, obra de Moisés y el jugador local Riaño, que emulando a su compañero Luciano marcaba nuevamente en su propia portería cuando intentaba despejar el balón. A partir de este momento los de Trespaderne se vienen abajo y pasan por momentos de verdadero agobio, quedando a merced del Aguilar hasta el final del encuentro.

VALERANICA, 1
GUARDO, 1

Alineaciones.

VALERANICA: Ramos, Calonge, Richar, Catalina I, Uceda, Hernández, Tomás, Ramón, Carlos, Abad y Llorente. Catalina II sustituyó a Llorente y Edu ocupó el puesto de Tomás.

GUARDO: Paco Ares, Gorka, Peral, Primi, Payo, Rojo, Jose Ares, Gelo, Raúl, Michel y Pedri. En el minuto 30 Chemari tuvo que salir por Payo, lesionado.

Arbitro.
Dirigió el encuentro el colegiado burgalés señor García Pérez. Muy mal. Descaradamente casero. Permitió el juego duro a los locales, aunque castigó curiosamente con cuatro tarjetas amarillas a los palentinos y con una al equipo soriano. Anuló dos clarísimos goles al Guardo, que por cierto regresó a casa con varios lesionados.

Goles.
1-0. Minuto 35. Abad.

1-1. Minuto 40. José Ares de penalti.

Comentario.

Llovió antes del partido, por

(Continúa en la página siguiente)

M.C.D.2022

REGIONAL PREFERENTE

El GUARDO «perseguido» por el árbitro en Berlanga de Duero sólo pudo conseguir el empate

(Viene de la página anterior)

lo que el terreno de juego se encontraba un poco resbaladizo.

Dominó la Valeránica, gracias a que el colegiado les permitió practicar un juego duro, con el que amedrentaron a los palentinos. El primer tiempo estuvo muy disputado, con mayor presión de los sorianos y un férreo esquema defensivo de los guardenses, que apenas si protagonizaron algún contraataque.

En el segundo período los de Berlanga de Duero salieron decididos a resolver el encuentro de cualquier manera, utilizando sus peores artimañas, que les fueron permitidas con total impunidad por el árbitro. Este además cortaba el juego de contragolpe guardense cuantas veces llevaba el peligro al área local y de forma descarada le anuló dos goles totalmente legales, uno a Michel y el segundo a Pedri, pitando dos fueras de juego que no vio nadie más que el. Hay que decir asimismo que los sorianos dispararon en dos oportunidades al larguero.

VILLADA, O
ALCAZAR, 1

Osorno, 1.

Por tener clausurado su campo el Villada tuvo que disputar el encuentro que le enfrentó al Alcázar en Osorno, que finalizó con la derrota del conjunto palentino por la mínima.

Alineación.

VILLADA: Mesón, Cuchillo II, Javi, Muñoz, Rivera, Julián, Fidel, Lozano, Cuchillo I, Manolo y Carrascal. En el minuto 46 Ortega sustituyó a Fidel y en el 75 Carlos salió por Cuchillo II.

El arbitraje corrió a cargo de un colegiado leonés, que estuvo muy mal, perjudicando de forma notoria al conjunto palentino. Expulsó a los jugadores villadinos Muñoz y Julián.

C. D. Guardo

Se puede decir que el árbitro influyó claramente en el resultado, ya que en el gol de los burgaleses se encontraban tres jugadores en fuera de juego. Lo curioso del caso es que minutos antes el trencilla había anulado un gol al Villada por esta misma causa, cuando al parecer Fidel, autor del tanto, se encontraba en posición reglamentaria. Esto soliviantó a los jugadores palentinos y sus protestas costó la expulsión a Muñoz y Julián, con lo que el Villada se quedó con nueve hombres. No obstante aguantaron el tipo e incluso dominaron, a base de coraje y fuerza, a su rival y dispusieron de oportunidades para haber remontado el encuentro, de no tener enfrente al colegiado, pues no contento con el perjuicio que había ocasionado dando por bueno el gol, dejó sin señalar un clarísimo penalti hecho a Cuchillo I.

Esta nueva derrota del Villada le coloca en una posición en la tabla en la que hace muchos años no se encontraba, pues es conocido de todos que los "rojillos" siempre han estado luchando por los puestos de cabeza.

TERCERA DIVISION

Serio traspiés del HERRERA al perder en «El Parque» con el LERMEÑO

Avelino marcó en propia puerta

HERRERA, 1
LERMEÑO, 2

Herrera de Pisuerga, 1.

Tras su victoria en Benavente el domingo anterior el Herrera se las prometía muy felices frente al Lermeño y daba por segura su victoria, con lo cual su situación en la tabla hubiese mejorado sustancialmente. No obstante el nuevo míster, Santiago Villahoz, había dicho a sus muchachos que no las tenía todas consigo y que el Lermeño era un equipo con experiencia y difícil de batir, lo que a la postre quedó demostrado con el resultado.

Alineaciones.

HERRERA: Zapatero, Tadeo, Chema, Claudio, Avelino, Francis Olea, Sito, Puskas, Toño Boudón, Cristóbal y Javi de la Torre. En el minuto 57 Fernando sustituyó a Cristóbal y en el 63 García entró por Boudón.

LERMEÑO: Bustos, Salva, Cámara, Rodri, Juez, Roberto, Herreros, Renedo, Pizarro, Maxi y Miguel Angel. Tras el descanso Alberto sustituyó a Rodri y en el minuto 58 Pirola salió por Salva, lesionado.

Arbitro.

Dirigió el encuentro el colegiado vallisoletano señor Hernández Velázquez. Tuvo una buena actuación y mostró media docena de cartulinas, repartidas al cincuenta por ciento entre ambos conjuntos. Por los burgaleses fueron amonestados Pirola, Maxi y Juez y en el Herrera, Fernando y Tadeo, éste último en dos ocasiones, por lo que en el minuto 86 se vio obligado a abandonar el terreno de juego.

Goles.

0-1. Minuto 7. Fallo de Javi de la Torre en el centro del campo, se hace con el balón el conjunto visitante, se produce un centro hacia el punto de penalti del área herrerense y Avelino, en su afán por despejar el esférico remató de cabeza hacia atrás, desde el suelo y en parábola, encontrando un poco adelantado a Zapatero, que nada pudo hacer para evitar el autogol.

1-1. Minuto 34. Pase de Boudón a la demarcación de Sito, éste se coló en el área y ante la salida de Bustos le envió el balón al palo contrario.

1-2. Minuto 81. De forma incomprensible y en un fallo garrafal de la defensa local, Pirola se queda solo, recibe el balón, lo controla con toda tranquilidad y fusila a placer a Zapatero.

Comentario.

Hay que comenzar diciendo que el resultado fue justo, ya que el Herrera tuvo contadas oportunidades, mientras que el Lermeño gozó de más ocasiones de gol y controló el partido en todo momento. Bien es verdad que ello se debió a que media hora antes de iniciarse el encuentro cayó un gran chaparrón que encharcó el terreno de juego y lo convirtió en un barrizal, lo que sin duda perjudicó al equipo local, ya que cuenta con jugadores más jóvenes y técnicos que su rival. Por el contrario los de Lerma, mucho más veteranos en estas lides, se asentaron bien en el campo y dominaron la situación. Así en la primera mitad los muchachos de Villahoz tardaron en "despertar", tras el mazazo del autogol de Avelino en el minuto 7 y cuando lo hicieron su portería ya había pasado por serios apuros en unas cuantas ocasiones, aunque finalmente Sito logró marcar el tanto del empate.

En la segunda mitad los locales salieron dispuestos a resolver el encuentro, pero todo fue un espejismo, ya que naufragaron en el barrizal. Volvieron a presionar a su rival con la entrada de García, pero el Lermeño se hizo de nuevo con el dominio del partido y aprovechando un fallo de la defensa herrerense consiguieron el gol de la victoria.

PRIMERA REGIONAL

PARTIDOS APLAZADOS

RESULTADOS

Cervera-Palencia	3-1
Paredes-Barruelo	1-1
Cristo At.-Becerril	0-3

CLASIFICACION

	J.	G.	E.	P.	F.	C.	Ptos.
1.—Torquemada	23	15	4	4	53	18	34+12
2.—Palencia	22	13	5	4	54	20	31+ 9
3.—Dueñas	23	13	4	6	51	26	30+ 6
4.—Cristo At.	23	11	7	5	47	23	29+ 7
5.—Becerril	23	13	3	7	44	33	29+ 7
6.—Saldaña	23	11	6	6	45	25	28+ 6
7.—Paredes	23	9	10	4	45	27	28+ 6
8.—Cervera	23	10	7	6	44	38	27+ 3
9.—Baltanás	22	11	3	8	43	41	25+ 1
10.—Villamuriel	23	9	6	8	44	38	24
11.—Barruelo	22	9	4	9	42	48	22
12.—Alar	22	8	5	9	41	35	21– 3
13.—Boadilla	22	2	5	15	19	58	9–13
14.—Castilla Dueñas	22	4	2	16	36	64	8–10
15.—Melgar	23	3	2	18	27	85	8–14
16.—Monzón	23	3	1	19	16	73	7–17

NOTA: Castilla Dueñas figura con dos puntos menos, por sanción.

PARTIDOS PARA LA PROXIMA JORNADA

Villamuriel-Barruelo
Monzón-Cervera
Melgar-Dueñas
Saldaña-Becerril
Castilla Dueñas-Baltanás
Paredes-Boadilla
Torquemada-Cristo At.
Palencia-Alar

M.C.D.2022

Ficha técnica

El C.F. Palencia se impuso al Astorga por 4-0 (3-0 al descanso) en encuentro correspondiente a la trigésima jornada liguera de 3ª División Nacional de Fútbol.

INCIDENCIAS

Buena entrada en La Balastera en tarde ventosa. La recaudación ascendió a 400.000 pesetas.

El partido se jugó con un balón donado por Talleres Garrán y lo presenció desde la grada el exmorado Félix, actualmente en el Numancia, que se encuentra lesionado.

Fernando, por entrada dura a Mendaña II, vio por vez primera la tarjeta amarilla en el presente campeonato.

Los números premiados en el sorteo de 10.000 y 2.500 pesetas fueron el 746 y 546 respectivamente.

El público abroncó al colegiado al término de la contienda arrojando, al parecer, un bote y un palo. Al menos así lo ha reflejado en el acta. Los jugadores de ambos conjuntos por su parte intercambiaron insultos en el túnel de vestuarios destacando los dirigidos a Mauro por parte de Edu.

ARBITRO Y ALINEACIONES

Dirigió la contienda el abulense González Sáinz. Pasó desapercibido en el primer periodo convirtiéndose después, a propósito, en el triste protagonista. Se mostró muy tarjetero con los locales permitiendo la dureza a los visitantes. En una actuación meticulosa, en la que evidenció falta de conocimientos, destacó la cartulina amarilla mostrada a Gangoso por simular una lesión cuando Prieto le había realizado una entrada terrorífica que le tuvo cojeando hasta el final. También amonestó a Fernando, Martín y José Antonio expulsando con roja directa en el mn. 69, por agresión mutua, al propio José Antonio y al morado Paco.

A sus órdenes, los equipos formaron así:

-Palencia: Tapias; Fernando, Gangoso, Cano, Fran; Tovar, Lolo, Mauro, Martín (mn. 70, Valentín); Paco y Geli (mn. 70, José Luis).

-Atlético Astorga: Edu; Miguel, Julio, Ramos, José Luis (mn. 61, Luismi); Tomás, José Antonio, Gelo (mn. 75, Goyo), Mingui; Mendaña II y Prieto.

GOLES

1-0, mn. 28.- Barullo en el área visitante tras un centro de Tovar que resuelve finalmente Paco de cabeza anticipándose de forma increíble a la acción de portero y defensa.

2-0, mn. 32.- Extraordinaria jugada personal de Fernando, tras efectuar dos bonitas paredes con Tovar y Paco; el lateral se va por fuerza y velocidad de Ramos y Mendaña II, centra medido desde la el vértice izquierdo del área leonesa y Geli, de espléndido cabezazo en plancha, marca. Un precioso tanto recibido con flamear de pañuelos en las gradas.

3-0, mn. 45.- Centro de Martín desde la línea de fondo, tras jugada de Tovar, que Mauro remata casi a placer; el portero despeja el peligro, pero Paco, atento, recoge su rechace para batirle.

4-0, mn. 56.- Saque de esquina botado por Geli que Paco, libre de marcaje, cabecea en el primer palo al fondo de la red.

Geli, autor del antológico 2-0

4-0 en La Balastera frente al Astorga, con pésimo arbitraje

PACO, HEROE Y VILLANO A LA VEZ DE UN BRILLANTE C. F. PALENCIA

Marcó tres goles, colaboró en el antológico de Geli, le hicieron un penalty que Mauro falló... y fue expulsado junto al leonés José Antonio por una absurda agresión mutua en el mn. 69

Carlos M. SANTOYO

El C.F. Palencia ganaba 4-0 al Atlético Astorga en el mn. 69. Con un juego vistoso y convincente, aderezado de múltiples oportunidades para incrementar su ventaja, que hacía las delicias de un público que hasta perdonaba a Mauro que desperdiciara una pena máxima.

La jornada estaba resultando redonda, a pesar de las ausencias de Uco, Molinero y Pedro-Alberto, y los aficionados coreaban el nombre de Paco, autor de tres tantos y una auténtica pesadilla para la zaga contraria. Sin embargo, Paco cambió como por arte de magia la posibilidad de salir por la puerta grande, como los grandes toreros después de una magnífica faena, por otra a caballo entre la crítica a su actitud infantil y el silencio más expresivo. Pasando como por arte de magia de héroe a villano.

Corría, en efecto, el mn. 69 de un partido sentenciado cuando el pichichi cometía la tontería de convertirse en el vengador justiciero de su compañero Fernando, al que el maragato José Antonio había propinado una fenomenal patada, iniciando una batalla absurda e injustificable que terminaba con la doble tarjeta roja para los guerreros...y con el espectáculo. Con una particularidad: la expulsión del palentino era más grave teniendo en cuenta que dentro de dos semanas se visita al Valladolid Promesas, con todo en juego, y el Comité de Competición quizás "premie" su capricho de tal manera que Mariano García no pueda alinearle en el Nuevo Zorrilla. Y cuando los motivos para ganarse la sanción han surgido en un choque brillante y salvado en el momento del incidente con 4-0 resulta desesperante y hace obviar todo lo anterior. El propio espectáculo futbolístico, en otras circunstancias inolvidable...y los tres tantos de *"Paco Sánchez"*. Tan importante en el Palencia como Hugo en el Real Madrid e

(Continúa en la página siguiente)

Paco marcando uno de sus tres goles

FOTO LUIS

M.C.D.2022

4-0 en La Balastera

(Viene de la anterior)

igualmente polémico en el rectángulo de juego. Sólo que el mejicano, a estas alturas, hasta puede permitirse esos lujos con el campeonato resuelto.

OPORTUNIDADES EN CADENA

A pesar del viento adverso, el C.F. Palencia salió desde el primer minuto a vencer y a convencer espoleado, independientemente de la clasificación, por el recuerdo a la inmerecida derrota cosechada en Astorga en la primera vuelta.

Sin tiempo material para asentarse, el cuadro leonés recibía en apenas 14 minutos una serie de avisos en forma de oportunidades claras de gol capaces de asustar al rival más experimentado de la categoría.

En el mn. 5, un centro de Geli lo remataba a bocajarro Mauro realizando Edu un paradón impresionante. En el 9 la ocasión sería para Geli, en excelente acción personal de Fernando, y en el 12 y 14 Paco a punto estaba de inaugurar su particular cuenta de goles en un cabezazo picado a un balón servido por Mauro y en un fallo clamoroso a espectacular jugada de Fran.

El Astorga trataba de frenar las acometidas moradas presionando en la zona ancha, pero era inútil. Tovar, Lolo y Martín, especialmente los dos primeros, ganaban la partida a Mingui, José Antonio y Tomás mientras adelante Paco y Geli hacían diabluras con sus iniciales marcadores José Luis y Miguel. Mauro colaboraba como enlace, pero el principal peligro llegaba siempre por unas bandas aprovechadas a las mil maravillas gracias al entendimiento de los interiores con dos laterales, Fran y Fernando, cada vez más imprescindibles en el esquema del equipo al compaginar férreos marcajes con un espíritu ofensivo grandioso.

Los balones centrados desde derecha e izquierda sorprendían una y otra vez a un conjunto leonés poco seguro en defensa que veía pasar los minutos lentamente por el agobio que entrañaba el dominio local. Un dominio esta vez con ideas al funcionar los morados como una máquina perfecta en la que ese aprovechamiento de las bandas, las paredes, los apoyos en corto, las triangulaciones y demás convertían el partido en un espectáculo brillante de un equipo con mentalidad de campeón.

En el mn. 28, Paco, ganando por alto en un barullo a defensa y portero, cabeceaba a las mallas el 1-0. Y en el 32, en pleno festival, Fernando dejaba boquiabiertos a propios y a extraños con un jugadón antológico, en el que colaboraron Paco y Tovar, que Geli en plancha remataba de certero testarazo en medio del lógico flamear de pañuelos.

El Astorga trató de reaccionar, pero su estiramiento fue un espejismo ya que Tapias se retiraría al descanso sin intervenir una sola vez mientras Paco de nuevo, al borde del mn. 45, conseguía ese 3-0 que servía para que la afición premiara al equipo con una ovación de gala. Y es que el Palencia lo había bordado.

DE LA ESPERANZA A LA GUERRA

El segundo periodo por tanto se presentaba esperanzador. Con el respetable frotándose las manos ante la posibilidad de asistir a otros 45 minutos de diversión...y goles. Un optimismo que tomaba cuerpo con el 4-0 marcado por Paco en el mn. 11 con un Palencia actuando en la misma línea que en el periodo anterior.

De poco servían los cambios de marcaje de los leoneses. José Luis, aburrido por el "baile" de Paco, ahora seguía a Geli mientras el marcador de éste, Miguel, se emparejaba con el tri-goleador local. Pero todo seguía igual. Con un mando absoluto del equipo que creaba nuevas oportunidades no transformadas a veces por el deseo de marcar de todos los jugadores. Incluidos los centrales Gangoso y Cano que tomaron el relevo a los laterales Fran y Fernando en sus incorporaciones al ataque.

El Astorga -!ya era hora!- disparaba por vez primera a puerta en el mn. 21. En un lanzamiento de falta a cargo de Luismi que Tapias desviaba con los puños a córner. Un "aliciente" que apenas pudieron saborear los de Tomé ya que a renglón seguido Tomás derribaba a Paco dentro del área señalando el árbitro, hasta ese momento cumplidor, el correspondiente penalty. La afición pidió que lo lanzase Paco, pero se encargó el especialista Mauro mandando la pelota a las nubes influenciado quizás por esos gritos dirigidos a su compañero.

Tres minutos después acabaría el partido. Bueno, el fútbol vistoso. José Antonio realizó una fuerte entrada a Fernando y Paco, en plan superman, quiso vengar al compañero recibiendo tanto él como el nº 5 leonés la cartulina roja. Una jugada que daría pie a 21 minutos de fútbol subterráneo por ambas partes, interrupciones, meteduras de pata de un colegiado empeñado en convertirse en el protagonista (la tarjeta a Gangoso, por entender que simulaba una lesión después de la terrorífica entrada de Prieto, increíble) y un largo etcétera de alicientes anti-fútbol que pudieron vivir en directo los juveniles Valentín y José Luis a los que Mariano García quiso dar una nueva oportunidad.

Eso sí, a pesar de los pesares Mauro en los minutos 33 y 41 gozó de dos balones de oro para batir a Edu, pero éste, el mejor de su equipo, lo evitó. El Astorga por su parte quiso despedir el encuentro con una jugada de gol a cargo de Prieto en el mn. 46 pero Tapias, para no ser menos que su colega, respondió con una intervención meritoria.

Lo dicho: corto triunfo del Palencia en un partido brillante durante 69 minutos. Un partido que pudo resultar inolvidable para la afición y para Paco que al final se descafeinó de forma absurda en 21 minutos de batalla campal con el árbitro haciendo de las suyas...con la colaboración de los jugadores.

Las ocasiones se sucedieron

Tovar, muy activo, también quiso marcar

Paco, con cara de circunstancias tras la expulsión

El masajista Pedro Cano atiende a Gangoso

(Fotos LUIS)

M.C.D.2022

El abulense González Sainz encrespó al público

(Fotos LUIS)

PASILLOS Y VESTUARIOS DE LA BALASTERA

LAS OPINIONES DE MARIANO GARCIA, TOME, FERNANDO Y PACO

Carlos M. SANTOYO

MARIANO GARCIA: "La actuación arbitral se cargó el espectáculo"

El técnico palentino no tenía cara de buenos amigos a pesar del holgado y convincente triunfo...

-El 4-0 se ha empañado con el espectáculo de la segunda parte. Y no digamos nada con la expulsión de Paco que, como mal menor, espero descanse solamente una jornada y pueda estar el día 15 en el Nuevo Zorrilla.

-¿Las cartulinas rojas?

-Al parecer hubo empujones mutuos entre José Antonio y Paco, pero las tarjetas amarillas hubiesen sido suficientes.

-Una pena que se desluciera de esa manera el encuentro

-Desde luego. Nuestro primer tiempo fue excelente. Y el segundo lo empezamos igual, hasta que el colegiado, con sus decisiones, lo estropeó todo cargándose el espectáculo con interrupciones constantes de juego y algunas amonestaciones increíbles, caso de la de Gangoso.

-¿Por qué no tiró el penalty Paco?

-El encargado es Molinero. Y si no está, la responsabilidad es para Mauro. Este no tuvo suerte en el lanzamiento debido quizás a que no se centró como otras tardes por ese claro marcador. De todas las formas tampoco hubiese pasado nada si la pena máxima la ejecuta Paco.

-¿El Astorga?

-No me gustó. Si exceptuamos su presión en el centro del campo los 20 primeros minutos no hizo absolutamente nada.

TOME: "El Palencia anda fortísimo"

El técnico maragato reconocía la superioridad morada, aunque sus manifestaciones no fueran en líneas generales demasiado objetivas.

-¿El partido?

-El Palencia ahora mismo anda fortísimo. Lanzado a la caza y captura del líder. El resultado ha sido justo y elocuente, si bien gozó de fortuna al conseguir tres de los goles en los 15 minutos anteriores al descanso. Las entradas por las bandas de los laterales e interiores, aunque sabíamos que el rival jugaría así, hicieron muchísimo daño al no saber frenarlas.

-Sin embargo, en el tunel de vestuarios hubo insultos y conato de tangana entre los jugadores

-El Palencia no supo perder en Astorga. Mi equipo mereció entonces ganar con claridad y los morados parecían dispuestos a revolver rencillas y demás que no venían a cuento. Por fortuna no nos contagiamos de sus malas maneras. Fuimos un equipo limpio frente a otro que protagonizó entradas muy fuertes.

-¿El arbitraje?

-Correcto. No influyó para nada. Pasó desapercibido si exceptuamos la tarjeta que mostró a Gangoso, que desató las iras del público. Imagino que el jugador le diría algo.

-¿Las expulsiones?

-En una jugada idiota. Paco empujó en la cara a nuestro jugador. No hemos entrado en provocaciones, pero aquí nos mostraron también la cartulina roja cuando no teníamos culpa alguna.

-¿El Palencia?

-Me ha parecido mucho más equipo que en la primera vuelta. Muy homogéneo a pesar de faltarle gente importante como Uco y Molinero. No me ha gustado su marrullería y malos modos, con mención especial a Mauro que se dedicó a insultar y a dar pisotones al meta Edu cuando éste se disponía una y otra vez a sacar de puerta.

FERNANDO: "La jugada del 2-0 fue perfecta"

El lateral Fernando protagonizó la acción más bella del partido.

-!Vaya jugadón el que supuso el posterior 2-0 de Geli!

-La verdad es que fue perfecta. De esas de pizarra que nunca salen en el campo. Realicé dos paredes con Tovar y Paco, entré hasta el "picón" del área y el centro lo cabeceó espléndidamente en plancha Geli.

-Lo negativo, que viste la primera tarjeta de la temporada

-Es cierto. Fue una entrada algo dura, pero no toqué al contrario. Espero haya sido un accidente y no vuelvan a mostrarme más.

-Tampoco se puede olvidar que la expulsión de José Antonio y Paco tuvo a Fernando involucrado

-La culpa fue única y exclusivamente del nº 5 leonés. Este se "pasó" todo el partido con Lolo y en esa jugada me cazó. Paco lo vio e intervino ganándose ambos, al propinarse empujones y demás, la tarjeta roja. Fue una pena que el encuentro se descafeinara por culpa de los malos modos del centrocampista maragato y el arbitraje. Porque estábamos jugando muy bien y mereciendo un resultado más amplio.

PACO: "Soy muy temperamental"

Finalmente conversamos con Paco, al que abordamos cuando salía del vestuario del árbitro.

-¿Qué has hablado con el colegiado?

-Nada especial. Simplemente he tratado de contarle mi versión de los hechos por si podía beneficiar la redacción del acta.

-¿Qué sucedió?

-El nº 5 hizo una entrada durísima a Fernando clavándole los tacos en el muslo. Después de su "hazaña" se iba riendo, le insulté y él me empujó respondiéndole yo de la misma manera.

-!No cambias!

-El que me conoce sabe de sobra que soy muy temperamental. Si soy el que recibe las patadas o las entradas duras no digo nada, pero salto si eso mismo se lo hacen a algún compañero.

-Hombre, con 4-0 y a dos jornadas de visitar al líder hay que ser más tranquilo

-Lo reconozco. He protagonizado la nota negativa, cuando podía haber sido un día muy feliz para mí. Sólo me resta pedir perdón a todo el mundo por ese comportamiento. Y esperar a la sación. No quiero ni pensar que me caigan dos encuentros de suspensión.

-Ni nadie...

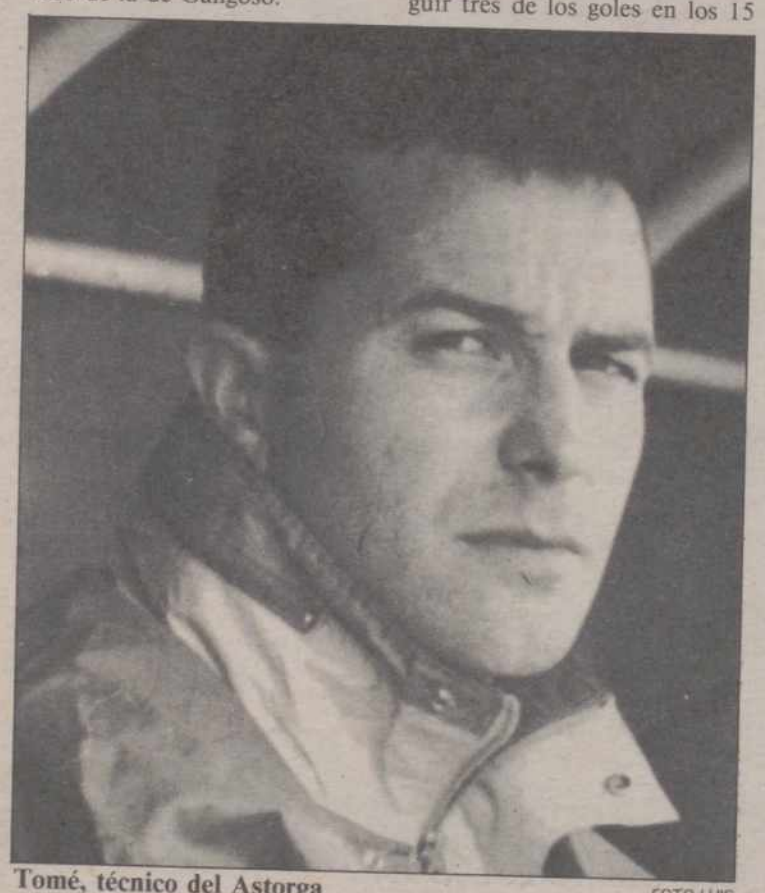

Tomé, técnico del Astorga

FOTO LUIS

Así jugaron...

TAPIAS.– Sólo tuvo que intervenir en tres ocasiones y en ellas ratificó su categoría. Bien.

FERNANDO.- Marcó bien al peligroso Mendaña y, ayudado por los relevos de Tovar, se incorporó con peligro al ataque realizando la jugada más bonita de la tarde que supuso el 2-0 de Geli. Bien.

GANGOSO.– No acusó la falta de partidos. El delantero Gelo no tocó bola y también hizo sus pinitos en funciones ofensivas. Bien.

CANO.- Organizó con maestría la zaga y luego, aprovechando el dominio abrumador, se convirtió en un creador más de juego con avanzadillas por el centro propias de un ilustre veterano. Bien.

FRAN.– El más activo de la defensa. Secando a Prieto y aprovechando una y otra vez la banda izquierda gracias a la colaboración de Martín. Su fortaleza, impresionante. Muy bien.

TOVAR.– Activísimo los 90 minutos y una auténtica pesadilla para Mingui. Supo combinar la entrega y la fuerza con altas dosis de velocidad y técnica, algo no habitual en él. Muy bien.

LOLO.– Trabajó a destajo. Compaginando, como siempre, su calidad con otras funciones menos gratas. Dirigió con maestría y cortó cientos de balones en la zona ancha. Muy bien.

MAURO.– Importante labor la que realizó para el equipo, aunque no fuese tan vistosa para el aficionado. Cara a puerta no anduvo fino. Bien.

MARTIN.– Sigue acusando la inactividad, aunque mejoró la actuación de Aranda. Le falta velocidad y confianza para ser ese gran jugador que conocemos. Regular.

GELI.– En su línea. Bailando a sus pares, protegiendo la pelota de forma genial, centrando envenenadamente, vaciándose en el campo y, para postre, marcando un gol antológico. Muy bien.

VALENTIN.- Puso ganas, aunque le pesó la responsabilidad del debut casero pecando a veces de individualista.

JOSE LUIS.– Se movió mucho adelante, pero apenas recibió balones con los que ratificar su progresión.

EL MEJOR

PACO.– Independientemente de la tontería de la expulsión, se lo merece. Marcó tres goles (dos de cabeza a pesar de su altura), intervino en el cuarto y fue objeto de un penalty que pudo suponer el 5-0. No se puede pedir más a un delantero.

M.C.D.2022

Liga Preferente Juvenil de Fútbol

Triunfo casero del Dueñas y derrotas de Palencia y San Telmo en sus salidas a Navaleno y Aranda

EL AVE MARIA GANO EN BURGOS A LA DEPORTIVA

DUEÑAS 4, UNAMI 2

Buen arbitraje del Sr. Lobos Enríquez. A sus órdenes, estas formaciones:

-Dueñas: Luis, Arturo (Oscar II), Jairo, Bustos, Royuela, Santi, Calderón (Alberto), Oscar I, Luismi (Vitores), Jesús (Esteban) y Michel.

Unami: Jose, Sanz, Ramos, García, Frutos, Mínguez, Gómez, Puente (Montes), Julián, Abad y López (Vázquez).

Los goles:

1-0, mn. 5.– Contraataque local a cargo de Calderón; su primer remate lo despeja el meta, pero recoge el rechace y marca.
2-0, mn. 20.– Michel a centro de Calderón.
2-1, mn. 32.– Despiste defensivo de Jairo que aprovecha Gómez.
2-2, mn. 43.– Nuevamente Gómez sorprende a Luis en un barullo en el área botijera tras un saque de esquina.
3-2, mn. 64.– Calderón adelantándose a la acción de portero y defensa.
4-2, mn. 77.– Calderón en jugada personal.

Partido muy disputado que se le puso cuesta arriba al líder a raiz de dos fallos en la zaga que conllevaron la igualada del Unami al borde del descanso. Posteriormente el Dueñas reaccionaría, aunque no fue fácil doblegar a un conjunto segoviano muy motivado y buscando sin duda favorecer a sus paisanos del Quintanar. Pero el Dueñas, muy superior, terminó obteniendo un resultado justo e incluso corto para los merecimientos de uno y otro conjunto.

En el Dueñas destacó el goleador Calderón; en el Unami Abad.

DEPORTIVA 1, AVE MARIA 2

Casero arbitraje del Sr. Blanco Martín. Amonestó a Alberto.

-Deportiva: Gutiérrez, Javi, Fernando, Gregorio, Pascual (Raúl), García (Desiderio), Mota, Calvo, Pecharromán, Cuesta y Samuel.

-Ave María: Manolo, Gil, Juan Carlos, Esteban, Chicone, Goyo, Grajales (Rodrigo) (Mariano, por lesión), Raúl, Carlos, Alberto y Mus (Jesús Mari).

Los goles:

0-1, mn. 8.– Carlos
0-2, mn. 20.– Carlos
1-2, mn. 70.– Calvo

Partido bonito el jugado en Burgos de poder a poder entre los dos contendientes que finalizó con el sorprendente y merecido triunfo palentino.

La clave estuvo sin duda en el temprano gol visitante que sirvió de acicate en la lucha por borrar negativos y que supondría a la postre el primer triunfo a domicilio de la temporada

Carlos destacó en el Ave María y Gregorio en la Deportiva. Lo negativo, la lesión de Rodrigo que tuvo que visitar un centro hospitalario debido al fortísimo golpe recibido en la rodilla.

NAVALENO 1, PALENCIA 0

Oscar.-

Rodolfo Martínez, al que llamaban *Rodolfito* los aficionados por aquello de ser de la localidad y pitar todos los partidos al Navaleno, fue el triste protagonista. Y es que el árbitro, además de actuar sin linieres, sólo señalaba fueras de juego a los morados señalando como fin de fiestas, ante las amenazas del respetable, un penalty inexistente contra el Palencia en el mn. 87. No reflejando en el acta la invasión de campo.

La dureza de los locales fue tal que se vio obligado a amonestar a Navas, Fernando, Herrero y Víctor expulsando al "boxeador" Juan José.

Por lo demás, partido malo de solemnidad. Principalmente de los locales, dedicados a jugar al patadón y comportándose como una banda.

El Palencia, aún jugando mal, mereció golear teniendo en cuenta sus claras ocasiones, sobre todo de Ainsua, Miguel y Gil.

Al final, en el mn. 87, penalty transformado por Humberto que señaló el colegiado por temor a una cachaba que le apuntaba desde la banda. Todo ello en un campo impresentable con una cabaña de madera donde apenas entraban 12 personas como vestuario.

En estos pueblos o se gana 0-5...o se pierde.

Las alineaciones:

-Navaleno: Fernando, Víctor, Lucas, Javier, Angel, Verde, Juan José, Millán (mn. 65, Luis), Humberto, Vallejo y Navas (mn. 46, Herrero).

-Palencia: Angel, Felipe, José Carlos, Gil, Tamayo, Obispo, Riol, Robles, Carlos (mn. 56, Miguel), Nacho y Ainsua.

MICHELIN 4, SAN TELMO 3

J.J.

Bastante público en el Polideportivo Michelín de Aranda, en tarde fría, la tarde del domingo.

Dirigió el encuentro el Sr. Izquierdo. Regular. Amonestó a los locales Toñín, Guerra y Rubén, a éste en dos ocasiones siendo expulsado en el mn. 90. También mostró dos a Toñín, pero la segunda, equivocadamente, se la anotó a Javi. Por el San Telmo, amarilla a Mario.

Las alineaciones:

-Michelín: Cabestrero, Velasco, Tinín, Jaime, Toñín, Javi, Llorente (David), Quique, Guerra, Ruche (Jose) y Rubén.

-San Telmo: Jesús, Mario, Monés (Víctor), Luismi, Pedro, Cisneros, César (José Antonio), Villahoz, José Luis, Juanjo y Bufi (J. Crespo).

Los goles:

1-0, mn. 25.– Rubén
1-1, mn. 28.– Villahoz
2-1, mn. 44.– Guerra
2-2, mn. 55.– Toñín en propia puerta
3-2, mn. 71.– Quique de penalty
3-3, mn. 76.– Luismi
4-3, mn. 87.– Jose

Partido muy disputado en el que logró la victoria el que más suerte tuvo. Los pupilos de Quique Hermoso, a pesar del espíritu de lucha y gran derroche de facultades, no consiguieron puntuar al desaprovechar las múltiples ocasiones creadas. Sobre todo en el primer periodo, con viento a favor.

Nuevo encuentro en el que los santelmistas pusieron las ocasiones y el rival los goles. Resultado por tanto injusto a todas luces al merecer como mínimo la igualada el conjunto visitante.

En el Michelín destacó su portero Cabestrero; en el San Telmo Villahoz y Mario.

Resultados y clasificación

Resultados completos de la pasada jornada:

Burgos-Avila	0-1
Deportiva-AVE MARIA	1-2
Segoviana-Vadillos	2-1
Michelín-SAN TELMO	4-3
Navaleno-PALENCIA	1-0
DUEÑAS-Unami	4-2
Diamante-Numancia	1-6
Colegio Diocesano-Quintanar	1-3

CLASIFICACION

	J.	G.	E.	P.	F.	C.	Ptos.
1.—DUEÑAS	24	18	4	2	64	25	40+16
2.—Quintanar	24	17	4	3	77	33	38+14
3.—Numancia	24	17	3	4	59	24	37+15
4.—R. Avila	24	14	4	6	65	34	32+ 8
5.—SAN TELMO	24	12	4	8	50	30	28+ 4
6.—PALENCIA	24	10	6	8	40	40	26+ 2
7.—Deportiva	23	10	4	9	48	34	24
8.—Segoviana	24	9	5	10	40	45	23– 1
9.—Vadillos	24	7	8	9	30	36	22– 2
10.—Michelín	23	9	3	11	37	41	21– 3
11.—Burgos "B"	24	7	5	12	22	39	19– 7
12.—Diamante	24	7	4	13	29	52	18– 6
13.—AVE MARIA	24	4	6	14	25	51	14–10
14.—Unami	23	6	2	15	30	57	14– 8
15.—C. Diocesano	23	3	5	15	27	58	11–11
16.—Navaleno	22	5	1	16	19	63	9–11

NOTA: El Navaleno figura con dos puntos menos, por sanción

TALLERES R. SANDINO
(Sucesora de Talleres Sandino)
ELECTRICIDAD DEL AUTOMOVIL
C./ Sevilla P-11 – Nave-5
Teléfono: 71 23 19

Nissan Trade
Toneladas de Sentido Práctico.

NISSAN

20 modelos. Desde 1.700.000 Pts. (P.V.P.)

NISSAN PATROL – NISSAN VANETTE
FURGONES – CAMIONES
Concesionario:

VIVAPA, S. A.

EXPOSICION Y VENTA
Avda. Manuel Rivera, 12 - Tfnos. 721446 y 721448
RECAMBIOS: Polígono Industrial P-1 C/ Extremadura. Tfnos. 730200 y 730204
TALLERES: Polígono Industrial P-1 C/ Extremadura. Tfno. 729320

PALENCIA

M.C.D.2022

FOTO LUIS

2.ª División Nacional de Baloncesto

71-91 en el Pabellón Municipal ante La Bañeza

SUHECA CEDESA MARISTAS, CUMPLIDOR EN DEFENSA Y PENOSO EN ATAQUE

A los colegiales les sigue aterrorizando la posibilidad de ganar

Carlos M. SANTOYO

El Suheca Cedesa Maristas cayó derrotado en su cancha ante el Tetramín La Bañeza por 71-91 (32-39 al descanso) en partido correspondiente a la vigésimo primera jornada liguera de 2ª División Nacional de Baloncesto.

INCIDENCIAS

Flojísima entrada en el Pabellón Municipal debido sin duda a la coincidencia horaria con el partido de fútbol Gijón-Barcelona retransmitido por TVE la tarde-noche del sábado. En los graderíos, apenas 200 espectadores. Eso sí, animando en todo momento a los colegiales.

En los prolegómenos se guardó un minuto de silencio en memoria del abuelo de Rafa Catalina, fallecido el día anterior. Por ese motivo los jugadores locales lucieron lazos negros en sus camisetas.

ARBITROS, ANOTADORES Y ALINEACIONES

Dirigieron la contienda los Sres. López Ortega y Nacho Martínez. En el primer periodo estuvieron caserillos para después protagonizar una actuación cuando menos extraña en la que los colegiales salieron perjudicados. Con una curiosidad: al final, el entrenador palentino preguntaba al Sr. Martínez por qué había permitido a los visitantes tantas infracciones de zona auténticamente de libro. ¿Su respuesta? *"Eran zonas posicionales"*. !Y se quedó tan ancho!

Descalificaron a Jaime Sacristán y Cabello, bases de los equipos, en el mn. 31 con todo merecimiento por conato de agresión mutua, señalaron una intencionada a Natal en los últimos minutos y, a sus órdenes, se presentaron las siguientes formaciones:

-Suheca Cedesa Maristas (32 + 39): Tasio (2), Emperador (2), Infante (2), De la Calle (7), Mota (10) -cinco inicial– Galindo (11), Paty Llamas (22), Rafa Catalina (4) y Jaime (11). Sin eliminados.

Otros datos de los colegiales: tiros de dos, 28/75; tiros libres, 15/31; tiros triples, 0/5; rebotes defensivos, 23 (Paty, 9); rebotes ofensivos, 20 (Paty, 6); balones perdidos, 15 (Emperador, 3); balones recuperados, 12 (Emperador, 3); balones cortados, 5 (Jaime, 3); asistencias, 4 (Galindo, 2); tapones, 2 (Jaime).

-Tetramín La Bañeza (39 + 52): Orallo (9), Dani (24), Tito (12), Felipe (10), Natal (8) -cinco inicial– Joven (3), Cabello (3), Toño (16) y Goyo (6). Sin eliminados.

El marcador, cada cinco minutos, registraba los siguientes parciales: mn. 5.– Suheca 4, La Bañeza 12; mn. 10.– 8-18; mn. 15.– 22-32; mn. 20.– 32-39; mn. 25.– 42-51; mn. 30.– 54-57; mn. 35.– 63-74; mn. 40.– 71-91.

JUSTICIA

El Tetramín La Bañeza se impuso con todo merecimiento al farolillo rojo de la clasificación, aunque el resultado final fuese demasiado abultado si tenemos en cuenta esa igualdad que presidió la mayor parte del choque. Una igualdad debida principalmente a que el cuadro leonés saltó a la cancha muy relajado, menospreciando al rival, permitiendo en consecuencia que éste le crease más apuros de los previstos.

Sin embargo, si exceptuamos ese esperanzador 2-0 de Pepe Infante, lo cierto fue que el cuadro leonés mandó siempre en el resultado...aunque su mayor ventaja coincidiera precisamente con el mn. 40.

El Suheca Cedesa se comportó dignamente en defensa. Peleando bravamente el rebote a pesar de su menor altura. Pero el ataque, para no variar, fue nuevamente penoso, como indican esos datos recogidos de la planilla de Pedro Miguel Barreda que anteriormente resumíamos. Y si además de ser inferiores a los adversarios se les perdona la vida una y otra vez, apaga y vámonos. Porque La Bañeza, motivación aparte, abrió la definitiva brecha en el marcador gracias a los errores locales más que a sus aciertos. Pesando asimismo, como sucediera 15 días antes frente al Lostal, la responsabilidad cuando la posibilidad de igualar o situarse por delante del contrario llegaba. Normalmente por esos errores en cadena en ataque...y la negación en los tiros libres. Sobre el papel lo más sencillo y en la práctica el caballo de batalla de los pupilos de Gonzalo Ibáñez jornada tras jornada.

DE LA IGUALDAD AL DESPEGUE

La Bañeza, sin despeinarse, aventajaba en 12 puntos a los de casa en el mn. 8: 4-16. Ibáñez varió la inicial defensa individual a una zona 1-3-1 introduciendo a su vez tres cambios inmediatos en el desafortunado quinteto titular al objeto de enmendar la plana. Algo que tardaría en conseguir debido a la facilidad encestadora de los leoneses

(Continúa en la página siguiente)

El Suheca acusó la expulsión de Jaime FOTO LUIS

Paty Llamas, uno de los destacados FOTO LUIS

M.C.D.2022

71-91 en el Pabellón

FOTO LUIS

Gonzalo Ibáñez dando instrucciones

(Viene de la anterior)

como contraste al nefasto ataque de los palentinos, incapaces de hacer daño en la zona visitante si exceptuamos los detalles del irregular Paty Llamas (capaz de hacer lo más difícil para después fallar lo fácil) y, cómo no, de Jaime Sacristán (!Vaya canasta la que despidió el periodo!). Gracias a ellos, y a la zona mixta puesta en práctica por los colegiales en los minutos finales, se pasó del desesperante 24-37 al esperanzador 32-39 del descanso.

En la reanudación, el Suheca salió con esa chispa que le faltara en los primeros minutos del primer periodo y, por desgracia, en los últimos del segundo. Y con las acciones individuales de un Paty LLamas inmenso consiguió inquietar al Tetramín situándose en distintas oportunidades a tan solo tres puntos... y posesiones de balón. Pero la historia se repitió y el miedo a igualar comenzó a obsesionar. Así, con 40-43 Emperador fallaba dos tiros libres psicológicamente importantes para a renglón seguido dos pérdidas suyas de balón propiciar el nuevo despegue leonés. Para postre, con 42-49 los colegiados anularon una jugada a los palentinos, al anunciarse un cambio, para a continuación, con los de casa parados a la espera de esa sustitución, permitir seguir el juego a La Bañeza el Sr. López Ortega beneficiando con descaro a los foráneos en una jugada de cuatro puntos.

Así y todo, Suheca se sobrepuso a la adversidad. Con cambios constantes en el quinteto buscando el revulsivo. Sin embargo, mientras en defensa se aguantaba y se peleaba con bravura el rebote, en ataque el desastre era absoluto. Y si se limaban diferencias, como en la canasta 54-57, de nuevo el exceso de responsabilidad hacía acto de presencia impidiendo la luz de la esperanza.

Cuando el encuentro se había convertido en un toma y daca constante llegaría la clave de la derrota. Corría el mn. 31, el marcador señalaba 56-64...y López Ortega, acertadamente, señalaba sendas descalificantes a los bases Jaime y Cabello para cortar su guerra. Dos expulsiones que, obviamente, perjudicaron mucho más al Suheca ya que Jaime, junto a Paty Llamas, eran los únicos capaces de hacer daño arriba. Con su marcha, todo sería coser y cantar para La Bañeza. Vencedor justo, aunque no lo fuera tanto ese 71-91 definitivo. La mayor ventaja con que contó a lo largo de los 40 minutos frente a un rival al que nuevamente le aterrorizó la posibilidad de ganar. Amén de sus fallos, claro.

OPINIONES DE LOS ENTRENADORES

Al final del encuentro, **Gonzalo Ibáñez**, técnico local, nos diría: *"En el primer periodo nos faltó eficacia atacante, a pesar de lo cual los leoneses sólo se retiraron con una ventaja de siete puntos al decsanso. Luego reaccionamos, pero sin alcanzar esa baza que hubiera supuesto para nosotros igualar cuando oportunidades tuvimos. La expulsión de Jaime sería finalmente determinante. Se ha luchado, pero en algunos aspectos erramos más de la cuenta. Y sigo diciendo que a este rival se le puede ganar aquí".*

Capetillo, míster leonés, señalaría: *"Pensábamos que el partido sería más asequible y al final nos lo complicaron bastante. Quizás pesó en algunos momentos la derrota de la jornada anterior con el Lostal cuando en el descanso ganábamos con holgura, pues la verdad es que somos muy superiores al Suheca. ¿La clave? Eran peleones y había que vencerles poniendo todavía más ganas que ellos para alcanzar esos 15 puntos siempre vitales para el despegue definitivo. ¿El Suheca? Es bastante flojo y se le nota desanimado por tantos resultados adversos".*

82-103 en Gijón

CAJAPALENCIA, MUY SUPERIOR AL TREBOL

El junior Angel Gómez logró 36 puntos

Miguel Brugera

Apenas 40 personas se dieron cita en el Complejo Deportivo Grupo Covadonga de Gijón. Influyendo sin duda que a las 20 horas del mismo sábado se enfrentaban Gijón y Barcelona en El Molinón.

El partido se inició con 25 minutos de retraso al llegar tarde el árbitro auxiliar argumentando que no encontraba el Pabellón.

ARBITROS Y ALINEACIONES

Dirigieron el encuentro López Ferraces y Fernández Pita, de El Ferrol, árbitros no locales solicitados por el Cajapalencia. No tuvieron problemas debido a la corrección de los contendientes.

-Trébol Grupo: Astorgano (11), García D. (18, cinco triples), Carreño (10), Noguero (20), González -cinco inicial- Suárez (2), Fernández (5, un triple), García A. (2) y Villaldea (14). 29 faltas personales. Eliminado: Villaldea (mn. 37).

-Cajapalencia: Angel Gómez (36), Teja (12), Agustín (12), Velicia (10, un triple), Porfi (10, un triple) -cinco inicial- I. Mendiguchía (16, un triple), Carlos Mendiguchía (2), Víctor, Juanra (3) y Chema (2). 19 faltas personales. Eliminado: Porfi (mn. 40).

Otros datos técnicos: rebotes defensivos, 28 (Teja, 8); rebotes ofensivos, 9 (Agustín y Angel, 3); balones recuperados, 9 (Ignacio, 4); balones perdidos, 8 (Velicia, 2); violaciones, 2; asistencias, 19 (Velicia, 8); tapones, 1 (Ignacio); tiros interiores, 33/40; tiros exteriores, 6/17; tiros triples, 3/8; tiros libres, 16/27.

El marcador, cada cinco minutos: mn. 5.- Trébol 13, Cajapalencia 18; mn. 10.- 23-38; mn. 15.- 31-43; mn. 20.- 41-58; mn. 25.- 53-67; mn. 30.- 66-77; mn. 35.- 74-89; mn. 40.- 82-103.

COMENTARIO

Comenzó el Cajapalencia con un cinco inicial que variaba con respecto a los anteriores en dos hombres: Angel, que ocupaba el puesto del ausente David, y Agustín, que salía en detrimento de Ignacio Mendiguchía. Junto a ellos: Porfi, Teja y Velicia.

El planteamiento de Paco García era claro: centrarse desde el primer minuto, no a raíz del 10 como otras veces. Y sobre todo cerrar bien el rebote defensivo y jugar en equipo. Sus jugadores lo asimilaron perfectamente y fueron a ganar desde el primer instante.

Salvo dos ventajas mínimas en los primeros minutos del Trébol (2-0 y 7-5), el Cajapalencia dominó siempre en el marcador. Y es que en el periodo inicial a los morados les salía todo. Porfi dirigía magistralmente al equipo, Velicia-Agustín-Ignacio eran sus lugartenientes asistiendo a los pivots Teja -que mejoró actuaciones pasadas- y principalmente a Angel Gómez, auténtico brazo ejecutor con 19 puntos, un solo tiro fallado y seis rebotes.

El Trébol era incapaz de frenar al conjunto visitante y veía cómo ampliaba la diferencia en el marcador hasta llegar al 41-58 del descanso.

El segundo periodo no comenzó bien para el Cajapalencia. No se jugaba con la misma alegría y concentración y los de casa se ponían a siete puntos en el mn. 11 (70-77). Pero Teja y Gómez evitaron que los astures se acercasen más. El equipo tomaba de nuevo las riendas y en apenas tres minutos colocaba un parcial de 4-14 llegando al 74-91. Los últimos minutos sirvieron para incrementar esa ventaja hasta el definitivo 82-103.

Destacar en el Trébol Grupo a Noguero y algunos detalles en el inicio del segundo tiempo de Villaldea. En el Cajapalencia a Porfi (dirección de equipo, Agustín (rebotes, puntos, asistencias...) y Angel Gómez. Este ganándose a pulso tanto en los entrenamientos como en los partidos la confianza del entrenador y por tanto un puesto en el equipo. Sin olvidar el buen hacer del resto de compañeros.

Fase de ascenso a 2.ª División de Baloncesto

GANO EL CASTILLA

El C.D. Castilla se impuso 83-82 al Cajasegovia en partido correspondiente a la fase de ascenso a 2ª División Nacional de Baloncesto. Resultado que ofrecemos por respeto a sus seguidores y a nuestros lectores ya que el equipo de Eugenio Palomino ha olvidado de repente muchas cosas, que quizás tengamos que recordarle, y sigue sin facilitar información a este medio. O, lo que es lo mismo, continúa pasando factura por la crítica que en su día realizáramos a la manera de afrontar esta fase. Ya vendrán tiempos mejores...

Otros resultados: Novo Colchón 90, Ferroli de Burgos 79 y Salesianos Ferroplás 82, La Salle Iberduero 80.

Tras tres jornadas, comparten el liderato con cinco puntos La Salle, Salesianos y Novo Colchón. Castilla cierra la clasificación con cuatro puntos.

Resultados y clasificación

Los resultados completos de la pasada jornada:

SUHECA CEDESA MARISTAS-T. La Bañeza .. 71-91
Lostal-MX Onda Helmántico 68-64
Trébol Grupo-CAJAPALENCIA 82-103
Juventud Torreconfort-Caja de Avila 84-70
Adus-Avilesina 131-66
Cajazamora-Vetusta 107-95
Descansó: .....Termoclima

CLASIFICACION

	J.	G.	P.	PF.	PC.	Ptos.
1.—Cajazamora	20	17	3	2094	1716	37
2.—Vetusta	20	14	6	1800	1645	34
3.—Adus	20	14	6	1739	1561	34
4.—CAJAPALENCIA	19	14	5	1673	1440	33
5.—Termoclima	19	13	6	1686	1431	32
6.—Lostal	19	12	7	1568	1516	31
7.—La Bañeza	19	11	8	1630	1486	30
8.—Trébol	19	8	11	1576	1575	27
9.—Onda Helmántico	19	8	11	1504	1552	27
10.—Juventud	19	6	13	1428	1544	25
11.—Caja de Avila	20	4	16	1494	1689	24
12.—Avilesina	20	3	17	1480	2083	23
13.—SUHECA CEDESA .	19	2	17	1255	1684	21

SEXTO
TROFEO MAQUINAS RECREATIVAS Y CON PREMIO
PISCIS-28
Teléfono 72 29 58 – Ruiz de Alda, 10
MAXIMO ENCESTADOR DEL **CAJAPALENCIA**

Ultima jornada

	Ptos.
Angel Gómez	36
Ignacio Mendiguchía	16
Agustín	12
Teja	12
Velicia	10
Porfi	10
Juanra	3
Carlos Mendiguchía	2
Chema	2

Clasificación general

	Ptos.
Ignacio Mendiguchía	314
Velicia	284
Teja	219
Agustín	181
Porfi Fisac	179
David	163
Angel Gómez	124
Carlos Mendiguchía	66
Juanra	52
Iñaki	45
Víctor	31
Chema	8
Cali	4

M.C.D.2022

Con victoria al sprint de José Raúl González

SE CELEBRO EL IV GRAN PREMIO DE CICLISMO CAJASALAMANCA DIRIGIDO A CADETES DE PRIMER AÑO

David Nieto (Danisa), 4.º y primer palentino

El triunfo, al sprint FOTO LUIS

55 corredores llegaron juntos a meta FOTO LUIS

José Raúl González FOTO LUIS

José Raúl González, del equipo Torío-Tordesillas, se proclamó vencedor del IV Gran Premio Cajasalamanca de ciclismo dirigido a los cadetes de primer año.

La prueba, perfectamente organizada por la Peña Cicloturista Juan Martín Zapatero, contó con la participación de 72 corredores de 15 equipos de Palencia, Valladolid, Segovia, Zamora, Avila, León, Cantabria y Ponferrada. De ellos se clasificaron 68 invirtiendo el ganador 1 h. 17 mn. 24 sg tras rodar a una media de 32.558 km/h.

La carrera se limitó a un marcaje entre los ciclistas. Sin demasiado afán de triunfo por parte de ninguno, como demuestra que se presentase en la meta de Cardenal Cisneros un pelotón de 55 unidades que disputó un sprint masivo que ganó José Raúl Fernández.

La clasificación:

1º José Raúl Fernández (Torío Tordesillas)

2º Jorge García (C.C. Neu-Ferris)

3º Francisco Fernández (C.C. Berciano)

4º David Nieto (Danisa)

5º Alberto Prieto (Depor 3)

6ºDavid Blanco (La Brasileña)

7º Félix Cuesta (Cajasalamanca)

Las metas volantes:

1º Félix Cuesta (Cajasalamanca

2º Víctor Marotes (Depor 3)

3º Carlos Javier García (Cadalsa)

En la montaña:

1º Santiago Vázquez (Torío-Tordesillas)

Primer palentino: **David Nieto (Danisa)**

Por equipos:

1º Depor 3

2º Cajasalamanca

3º Cadalsa

Voleibol femenino

TRIUNFO DEL EUROMUTUA EN BURGOS

El Urman cadete, a las semifinales del sector

El C.V. Euromutua se impuso en Burgos al Diego Porcelos por 0-3 (5-15, 11-15 y 9-15) en partido correspondiente a la duodécima jornada de 2ª División Femenina de Voleibol. Un partido dominado por las palentinas si exceptuamos el lapsus del segundo set en el que llegaron a tener un 4-11 en contra, para reaccionar después dejando al rival con idéntico guarismo en su casillero.

Buen primer set del Euromutua funcionando todas sus líneas -incluido el ataque– a la perfección. Numerosos errores en los apoyos y en los relevos en los balones "blandos" hicieron entrar en un bache en el segundo para acabar cogiendo la onda e imponerse con claridad en un choque en el que no podía permitirse el lujo de ceder un solo set.

Partido discreto de las palentinas destacando saque y recepción.

Jugaron Chiqui, Carmen, Cristina, Sonia Vallejo, Floren y Pili. Flor supliría a Floren.

EL URMAN CADETE, CLASIFICADO

En Alba de Tormes se disputó la primera fase del campeonato regional cadete femenino con la presencia del Urman, campeón provincial. Este se encuadró en el grupo de Soria, León y Zamora. Sus resultados: victoria por 3-0 ante Soria (15-13, 15-11 y 15-5) y nueva victoria ante León por 3-0 (15-3, 15-5 y 15-11). Las zamoranas no se presentaron.

De esta forma Urman consigue la primera posición de su grupo, lo que le da opción a disputar el próximo fin de semana las semifinales enfrentándose al CDU Valladolid, segundo del otro grupo. En este resultó vencedor Casa Social de Avila.

A destacar la desgracia del esguince de tobillo de Belén Vallejo en el primer encuentro al ser un puntal en el equipo y limitar la condición de favorito del Urman en la lucha por el título.

2.ª División Masculina de Voleibol

3-0 en el Pabellón ante R. Mate

FACIL PARA EL GRUPO 86

El Grupo 86 impuso de nuevo su ley, el domingo en su Pabellón Municipal, ante un Reprografías Mata de Valladolid muy bajo de forma que ofreció una lamentable impresión.

En el primer set, con 12-6 para los locales, el capitán Iñaki Soto, pilar básico del equipo, sufrió una aparatosa caía siendo atendido en la Clínica Virgen de la Salud, donde se le diagnosticó una distensión muscular en el brazo derecho que le mantendrá al menos 15 días alejado de las canchas.

Por lo demás, el partido no tuvo mayores complicaciones. Los palentinos se impusieron por un rotundo 3-0 (15-9, 15-7 y 15-13) en hora y media de juego. Sólo el último set entretuvo como esperaba al numeroso público ya que los anteriroes fueron soporíferos al machacar una y otra vez los de casa a los pucelanos.

Iñaki Soto

Grupo 86 no contó con Lobete. Sí estuvieron De Lamo, Soto, Iñaki, Polo, José Angel, Julio, Pepelu y César Vián.

Ningún destacado en esta jornada ya que el largo periodo de inactividad del equipo palentino, sumado a la falta de tensión por el claro resultado, deslució mínimamente el rendimiento de un líder que sigue sin conocer la derrota.

EL CLUB SAN ANTONIO, EN LA MILLA «PILAR FERNANDEZ»

Ayer se disputó en Tordesillas la fase de clasificación de la V Milla Pilar Fernández organizada por el C.A. Valladolid.

Las atletas cadetes del Club San Antonio, Ana María García, Marta de la Fuente y Sonia Hoyos, se clasificaron en los tres primeros puestos y disputarán, junto a otras compañeras de equipo, la semifinal prevista para el día 28 en la Plaza Mayor de Valladolid.

VENDO CUADRO
DEL PINTOR PALENTINO
S. XIX
EUGENIO
OLIVA RODRIGO
INFORMACION:
(91) 250 68 26
314 72 47

M.C.D.2022

ATLETISMO

El keniano Mutwol ganó el Cross de Zamudio

Bilbao, (EFE).–William Mutwol, de Kenya, batió al campeón mundial de Cross, el marroquí Jalid Skah, al que aventajó en tres segundos después de recorrer los 10.400 metros del Gran Premio Internacional Parque Tecnológico.

Jalid Skah concentró la atención de los aficionados, pero el norteafricano, que en el hipódromo de Aix-les-Bains (Francia) ganó el título mundial de la especialidad, no tuvo opción alguna a dar alcance al keniano William Mutwol, que hizo la prueba en solitario desde el primer kilómetro.

Mutwol, un corredor de 22 años, del grupo étnico kalenjin, con la única referencia en la pista de sus 27:40 en 10.000 metros, fue un rayo con zapatillas. Quinto en el reciente mundial, terminó ganador en algo menos de 32 minutos.

Marchaba primero William Mutwol cuando el etíope Bayisa Fita, siempre en el grupo de cabeza, lanzó un ataque fulminante al keniano a 200 metros de la meta y se vació. El sprint de Fita provocó una rapidísima acción del campeón español, Martín Fiz, que pasó bajo la pancarta de meta en tercer lugar tras Mutwol y Fita... pero aún faltaba una vuelta.

Un inesperado y dramático error que pagarobn ambos. Fita exhausto, abandonó; Fiz se detuvo, fue rebasado por varios atletas y volvió a la carrera desfondado y malhumorado.

Seniors masculinos

1. William Mutwol (KEN), 31:57.
2. Jalid Skah (MAR), 32:00.
3. Domingos Castro (POR), 32:05.
4. Haji Bulbula (ETH), 32:14.
5. Ibrahim Kinuthia (KEN).
6. Eamonn Martin, (GBR).
7. Julius Korir, (KEN).
8. Gary Staines, (GBR).
9. Alejandro Gómez, (Larios).
10. Paul Kipkoech, (KEN).
11. Brahim Lahlafi, (MAR).
12. Antonio Silio, (ARG).
13. Jos Maes, (BEL).
14. Carey Nelson, (CAN).
15. Carlos Monteiro, (POR).
16. Carlos de la Torre, (New Balance).
19. Martín Fiz, (Reebok).
20. José Manuel Albentosa, (Reebok).
21. Antonio Prieto, (Dyc).
22. Vicente Polo, (Dyc).
23. Abel Antón, (Kelme).
25. Francisco Javier Alario, (Reebok).

Seniors femeninos

1. Elena Romanova, (URSS).
2. Nadezhda Galyamova, (URSS).
3. Luchia Yishak, (ETH).
4. Gestenesh Urge, (ETH).
5. Jane Ngotho, (KEN).
6. Natalia Sorokivskaya, (URSS).
11. Ana Isabel Alonso, (Kelme).
12. Estela Estévez, (RC Celta).
16. Begoña Herráez, (Kelme).
20.Cristina Agustí, (GEiEG).
21. Cristina Nogué, (G. Barcelonés).
22. Angelines Rodríguez, (Kelme).

Julia Vaquero, campeona mundial universitaria de Cross

Antonio Serrano, subcampeón

Poznan (Polonia).–La española Julia Vaquero se proclamó ayer campeona mundial universitaria de Cross en tanto que Antonio Serrano obtuvo el segundo puesto en la carrera masculina disputada en un circuito de Poznan.

Serrano, que ya obtuvo este título hace dos años, no pudo con el británico Ian Hammer y hubo de contentarse con luchar con éxito por la segunda plaza con el turco Dogan Haydar.

– Hombres

1. Ian Hammer (GBR), 28:02.
2. Antonio Serrano ESP), 28:09.
3. Dogan Haydar (TUR), 28:11.
4. Simón Mugglestone (GBR), 28:16.
5. Carlos Adán (ESP), 28:32.
10. Francisco Fontaneda, (ESP).

– Mujeres

1. Julia Vaquero (ESP), 15:44.
2. Mónica Gama (POR), 16:00.
3. Annette Huels (RFA), 16:05.
4. Lidia Cemberg (POL).
5. Soledad Castro (ESP).
6. Carmen Fuentes (ESP).

Aire acondicionado libre de coste

Este mes, su Orion o Escort Ghia Gasolina, viene con Aire Acondicionado libre de coste. Para que Usted viaje de la primavera al otoño sin pasar por los agobios del verano.

Por dentro, la generosidad del equipamiento Ghia:

- Motor 1.600 cm³.
- Cinco velocidades.
- Elevalunas eléctricos.
- Cierre centralizado.
- Cristales tintados.
- Cuentarrevoluciones.
- Tapicería exclusiva Astral

En otras versiones hasta 150.000 pesetas

Pero si su intención es comprar otra versión Escort u Orion le ofrecemos 150.000 pesetas, con o sin entrega de su coche usado.

Oferta válida para unidades en stock. No acumulable a otras ofertas.

Ford

Oferta válida para Escort y Orion

PALENCIA
AUTOPALSA
Ctra. de Valladolid, Km. 4,500

M.C.D.2022

BALONCESTO: Liga ACB

El R. Madrid ganó a domicilio al Juventud y el Barcelona al Caja de Ronda

El Fórum, con un mal día de Sabonis, no pudo con el Estudiantes

JUVENTUD, 85;
REAL MADRID, 92

Badalona (Barcelona). (Efe).

Ram Juventud (43+42): Jofresa (15), Montero (14), Villacampa (19), Lampley (10), Morales (19) –cinco inicial–, Margall (4) y Ruf (4).

Real Madrid (50+42): Llorente (12), Villalobos (21), Cargol (4), Frederik (13), Antonio Martín (18) –cinco inicial–, Ortiz (21), Romay (3) y Pérez.

Arbitros: Gallo y Llamazares. Excluyeron por cinco personales a Morales (m. 37) y a Montero (39), ambos del Juventud.

Lleno absoluto (5.500 espectadores) en el pabellón del Ram Juventud.

El domingo del rebote fue el factor determinante que posibilitó la victoria del Real Madrid en la cancha del Ram Juventud, flamante campeón de la Copa Korac, ya que los visitantes, en este apartado del juego, superaron de forma contundente a sus rivales al coger veinte rechaces más.

Además de esto, cobró gran importancia para el Real Madrid los triples de Quique Villalobos en momentos cumbre del partido y también la aportación en ataque de "Piculín" Ortiz, que sembraba el pánico en la zona verdinegra. En el bando badalonés, por contra, tan sólo Montero y Villacampa podían contrarrestar la efectividad de los hombres de Karl.

CAJA DE RONDA, 70;
BARCELONA, 94

Málaga. (Efe).

Caja de Ronda (35+35): Ramiro (5), Blanco (3), Arlaukas (22), Brown (22), Vecina (12) –cinco inicial–, Benítez (4) y Grau (2).

Barcelona (47+47): Jiménez (14), Solozábal (14), Ferrán Martínez (10), Norris (3), Epi (24) –cinco inicial–, Costa (2), Martínez (2), Llopis, Wood (25) y Crespo.

Arbitros: Fajardo y Redondo (madrileños). Técnica a Brown, por protestar a los 19 minutos.

El Barcelona llegó a arrasar al Caja de Ronda en diversos lances del segundo tiempo y logró al final una contundente victoria por 24 puntos de diferencia.

Fue tal la superioridad de los catalanes que Aitor García Reneses se permitió el lujo de poner en cancha a dos junior, que no desentonaron con relación al resto de sus compañeros.

ESTUDIANTES, 76;
FORUM FALLADOLID, 71

Madrid. (Efe).

Estudiantes C. Postal (39+37): Antúnez (4), Herreros (7), Winslow (20), Pinone (22), Orenga (16) –cinco inicial–, Montes (5), Pedro Rodríguez (2), Azofra.

Fórum Valladolid (36+35): Alonso (4), Juane (15), Homicius (15), Reyes (14), Sabonis (19) –cinco inicial–, Campoamor (4), Bento, García, Rodríguez, Bustos.

Arbitros: Arencibia y Monjas. Excluido por cinco faltas personales Reyes (m. 37). Señalaron técnica a Sabonis por protestar.

Según fueron transcurriendo los minutos del primer período, los locales se fueron desinflando, mientras que el Fórum, movido ahora por el joven jugador de origen brasileño Bento, encontró más facilidades para llegar a la canasta con pases interiores a Sabonis, que pese a no tener un día acertado, logró hacer daño dentro de la zona estudiantil.

El despertar de Sabonis tuvo la virtud de hacer moverse al Estudiantes, que ahora con un juego rápido logró controlar la reacción de su rival. A los últimos treinta segundos del encuentro se llegó con tres puntos de ventaja para el Estudiantes y posesión del Fórum en lo que parecía que iba a terminar en una prórroga. Sin embargo, Juane se encargó de desaprovechar la ocasión al lanzar un triple sin posición en lugar de esperar un momento más propicio para hacerlo.

Resultados y clasificación

Resultados y clasificaciones de la séptima jornada de la segunda fase de la liga ACB de baloncesto:

GRUPO A

Estudiantes, 76; Fórum Valladolid, 71 (39-36).
CAI Zaragoza, 84; Mayoral, 62 (44-40).
Caja de Ronda, 70; Barcelona, 94 (35-47).
Ram Juventud, 85; Real Madrid, 92 (43-50).

CLASIFICACION

	J.	G.	P.	Pf.	Pc.	Ptos.
1.-Barcelona	7	7	0	660	488	14
2.-Real Madrid	7	6	1	617	563	13
3.-Ram Juventud	7	4	3	591	590	11
4.-Caja de Ronda	7	4	3	548	573	11
5.-Fórum Valladolid	7	3	4	566	595	10
6.-CAI Zaragoza	7	2	5	559	581	9
7.-Estudiantes	7	2	5	529	552	9
8.-Mayoral Maristas	7	0	7	555	633	7

GRUPO B

Clesa Ferrol, 109; TDK Manresa, 84 (59-44).
DYC Breogán, 94; Grupo IFA, 92 (38-38) (81-81).
Puleva, 80; Huesca La Magia, 70 (38-37).
Cajabilbao, 75; Caja San Fernando, 85 (39-44).

CLASIFICACION

	J.	G.	P.	Pf.	Pc.	Ptos.
1.-Huesca La Magia	7	5	2	609	562	12
2.-Grupo IFA	7	4	3	628	581	11
3.-Clesa Ferrol	7	4	3	592	572	11
4.-DYC Breogán	7	4	3	580	574	11
5.-Cajabilbao	7	4	3	574	574	11
6.-Caja San Fernando	7	4	3	580	582	11
7.-Puleva Granada	7	3	4	537	533	10
8.-TDK Manresa	7	0	7	539	654	7

GRUPO C

Pamesa Valencia, 88; Taugrés, 89 (43-37).
BBV Villalba, 87; Cajacanarias, 89 (51-43).
Tenerife N.º 1, 82; Valvi Girona, 95 (41-43).
Caixa Orense, 73; Gran Canaria, 77 (47-38).

CLASIFICACION

	J.	G.	P.	Pf.	Pc.	Ptos.
1.-Taugrés	7	6	1	639	534	13
2.-Pamesa Valencia	7	6	1	650	586	13
3.-BBV Villalba	7	5	2	597	567	12
4.-Valvi Girona	7	4	3	628	612	11
5.-Cajacanarias	7	3	4	590	595	10
6.-Tenerife N.º 1	7	2	5	589	637	9
7.-Gran Canaria	7	2	5	507	583	9
8.-Caixa Orense	7	0	7	556	642	7

BALONMANO: División de Honor

Empates entre el At. Madrid y Cajamadrid y Cacaolat y Teka

Resultados y clasificación de la vigésima jornada de la División de Honor de Balonmano:

Ceset Naranco, 20; Helados Alacant, 28.
A. At. Madrid, 20; Cajamadrid, 20.
F.C. Barcelona, 28; Teucro, 26.
Mepamsa, 21; Elgorriaga, 28.
Arrate, 27; Puleva Málaga, 23.
Cacaolat, 22; Teka, 22.
Palautordera, 18; Michelín, 29.
Avidesa, 30; BM Cuenca, 21.

CLASIFICACION

	J.	G.	E.	P.	Gf.	Gc.	Ptos.
1.-Barcelona	20	16	4	0	506	392	36
2.-Cacaolat	20	14	5	1	527	405	33
3.-GD Teka	20	15	3	2	504	411	33
4.-A. At. Madrid	20	14	2	4	415	384	30
5.-Avidesa	20	12	3	5	489	455	27
6.-Elgorriaga	20	12	0	8	475	414	24
7.-Cajamadrid	20	9	4	7	470	439	22
8.-Xerox Arrate	20	10	1	9	473	493	21
9.-Michelín	20	8	2	10	422	451	18
10.-Mepamsa	20	7	1	12	455	504	15
11.-H. Alacant	20	6	2	12	439	497	14
12.-BM Cuenca	20	6	1	13	435	472	13
13.-Puleva	20	5	1	14	450	456	11
14.-Ceset Naranco	20	4	2	14	390	484	10
15.-Teucro	20	3	2	15	407	476	8
16.-Palautordera	20	2	1	17	386	528	5

BOXEO

El palentino «El Cubi», campeón de España superwelter

Valladolid. (Efe).

El palentino afincado en Valladolid, Alfondo Cavja "El Cubi" se proclamó ayer en Valladolid campeón de España de los pesos superwelter, al vencer por puntos el otro aspirante el hispano-panameño afincado en Miranda de Ebro (Burgos) Kid Bello.

En el tercer asalto, Bello frenó bien con su izquierda al de Dueñas hasta el punto de abrirle la ceja izquierda, y en el cuarto, el árbitro llamó al médico para que observarse la herida y éste decidió que continuara el combate.

El nuevo campeón se encorajinó en el quinto asalto y hubo un fuerte intercambio de golpes entre ambos púgiles, y en el sexto, a "El Cubi" se le contaron los ocho segundos de protección.

En el octavo asalto, fue amonestado el preparador del burgalés, y en los últimos, ambos púgiles trataron de llegar a su oponente en busca de sumar los puntos que les dieran la victoria.

Al final, los árbitros dieron como vencedor al vallisoletano por la siguiente puntuación: el árbitro provincial, Vázquez Marcos, dio vencedor a Kid Bello por 97-96, mientras que los dos jueces auxiliares, Valles y Miranda, proclamaron vencedor a "El Cubi" por 95-97 y 94-98.

QUINIELA HIPICA

Ningún acertante de las seis carreras que componen la Quiniela Hípica ha aparecido cuando se ha escrutado el 90 por ciento de los boletos.

Los acertantes de cinco, 19, cobrarán unas 233.000 pesetas.

La recaudación ha sido de 15.427.750 pesetas.

La combinación ganadora es:

1.ª carrera: (3) Cadaqués.
2.ª carrera: (6) Aqueronte.
3.ª carrera: (7) Agarimoso.
4.ª carrera: (13) Besaya.
5.ª carrera: (7) Chashing.
6.ª carrera: (12) Sherman.

M.C.D.2022

Aznar entrega a J. J. Lucas el testigo de Castilla y León

Posada, con Almunia, en busca de nuevas transferencias

J. J. Lucas

Jesús G. Olmedo

VALLADOLID, EFE.

José María Aznar, proclamado ayer en Sevilla presidente nacional del PP, entregó a Juan José Lucas el testigo del partido en Castilla y León, confirmándole como su sucesor en la presidencia regional de la renovada formación popular.

Aznar depositó en Lucas su confianza y le hizo probar la guinda de su posible candidatura a la presidencia de la Junta, en perjuicio quizá del actual titular del Ejecutivo, Jesús Posada Moreno.

Juan José Lucas, actual secretario regional, tendrá que ser ratificado como presidente del PP en Castilla y León en la reunión del Comité Ejecutivo Regional del partido, que se celebrará en este mes de abril.

El apoyo de Aznar a Juan José Lucas ha sido la primera consecuencia política para Castilla y León del X Congreso Nacional del PP, celebrado en Sevilla donde el joven líder "popular" fue proclamado presidente nacional del partido y Manuel Fraga designado presidente fundador.

La labor de Juan José Lucas al frente del partido en Castilla y León tendrá como norte la integración del partido y la preparación para las próximas elecciones autonómicas y municipales de 1991.

Para conseguir estos objetivos, el PP de Castilla y León celebrará su congreso regional en otoño próximo, donde se definirá la línea de actuación de la renovada formación popular y se designará al candidato del partido a la presidencia de la Junta.

El actual presidente del Gobierno Regional, Jesús Posada Moreno, que actuó en el Congreso del PP como vicepresidente de la Mesa, no se ha pronunciado sobre el apoyo explícito de Aznar a Lucas ni sobre sus propias pretensiones de repetir para la presidencia de la Junta, en espera de que los órganos de dirección del partido despejen la incógnita de su futuro político.

Posada, que se entrevista hoy, lunes, en Madrid con el ministro Joaquín Almunia, para intentar avanzar en el desarrollo autonómico, se mostraba solidario en el congreso sevillano, al que asistieron casi 400 compromisarios de Castilla y León y donde la euforia era la nota común.

Posada le planteará al ministro para las Administraciones Públicas la necesidad de impulsar un pacto autonómico nacional, la concesión de nuevas transferencias a Castilla y León y la realización de una política de inversiones para generar empleo en esta Comunidad.

Los planteamientos de Posada se enmarcan en la misma línea política de actuación del PP en asuntos autonómicos, elaborada y defendida por Aznar cuando era el interlocutor y por Lucas como principal apoyo en las negociaciones con la Administración Central.

Las repercusiones para Castilla y León del Congreso del PP en Sevilla afectarán también al Gobierno de coalición en esta Comunidad entre el PP y el CDS, y al propio PSOE, principal partido de la oposición, que aspira a reconquistar la presidencia de la Junta.

En los próximos meses todos los partidos políticos con representación parlamentaria en las Cortes de Castilla y León–PP, CDS y PSOE– celebrarán congresos regionales para fijar su estrategia política y designar a sus candidatos a la Junta, lo que marcará el pistoletazo de salida para los comicios de 1991.

Monforte, elegido presidente provincial del CDS de Avila

AVILA, EFE.

José María Monforte

José María Monforte Carrasco, consejero de Fomento de la Junta de Castilla y León, fue elegido ayer presidente provincial del CDS de Avila, cargo en el que sustituye a José Ferrer, que ya había anunciado su intención de no presentarse a la reelección.

La elección del nuevo presidente se produjo en el curso de la asamblea provincial del partido, a la que asistieron 124 compromisarios, que eligiron también a los 15 miembros del comité ejecutivo provincial centrista.

José María Monforte manifestó, tras su elección, que simultaneará la presidencia del CDS de Avila con sus responsabilidades como consejero de Fomento, y añadió que las relaciones que mantiene con los miembros del PP en la Junta son "excelentes", lo que, según dijo, hará más fácil su labor.

En la asamblea provincial del CDS, se presentó una única candidatura, encabezada por José María Monforte, que recibió 114 votos positivos de los compromisarios, 7 en blanco y 3 nulos.

En la candidatura presentada a la asamblea provincial se notó la ausencia de nombres con peso en el CDS abulense, como son los de Daniel de Fernando, presidente regional de la formación; el alcalde de Avila, Antonio Encinar, o Fernando Alcón, que han justificado su ausencia por considerar que como cargos electos no podrían dedicar el tiempo requerido por las necesidades del partido en Avila.

Embalse de Riaño

Demolición del 80 por ciento de las viviendas de Burón (León)

BURON (LEON), EFE.

El 80 por 100 de las viviendas de la localidad leonesa de Burón, último pueblo de los afectados por el embalse de Riaño, deberán ser demolidas en un plazo breve de tiempo que comenzó ayer.

La Confederación Hidrográfica del Duero había concedido a los vecinos de Burón un último aplazamiento para el desalojo de sus viviendas que concluyó el 31 de marzo, por lo que la demolición de la parte del pueblo que queda por debajo de la cota 1.100 del embalse es ahora inminente.

Los vecinos de Burón que se han visto obligados a desalojar sus viviendas podrán ocupar otras prefabricadas, construidas por el Ministerio de Obras Públicas y Urbanismo (MOPU) en la parte más elevada del pueblo, donde se encuentran el 20 por ciento de las casas de Burón, que no desaparecerán bajo las piquetas.

Aunque inicialmente la Confederación Hidrográfica del Duero había fijado un plazo para el desalojo que concluía el pasado mes de diciembre, el alcalde de Burón, Abilio Canal, solicitó un aplazamiento, puesto que coincidía con las Navidades y con una época muy fría que hacía más difícil el traslado de los vecinos a sus nuevas viviendas prefabricadas.

Durante los últimos días, los vecinos de Burón que han aceptado la necesidad de la demolición ante la posibilidad de que se construyan nuevas viviendas de protección oficial en la zona alta del pueblo, han desmontado poco a poco los enseres de más valor de sus casas.

Pérez Villar ante las Cortes para explicar las ayudas a la minería

Fuensaldaña (Valladolid), EFE.– El consejero de Economía y Hacienda, Miguel Pérez Villar, comparecerá el martes ante la Comisión de Industria de las Cortes de Castilla y León para explicar la concesión de ayudas a determinadas empresas mineras.

También informará Pérez Villar acerca del programa de medidas de política económica de su Consejería para el sector de la minería del carbón de Castilla y León.

Otra de las comparecencias que centrarán la actividad semanal de las Cortes regionales es la del consejero de Presidencia, César Huidobro, el próximo miércoles, para informar a la Comisión correspondiente de la situación del proceso de la convocatoria del concurso general para la provisión de puestos de trabajo.

La actividad parlamentaria semanal se completará con la reunión hoy de la ponencia de la Comisión de Educación, para elaborar un informe sobre la creación de la "Orquesta de Castilla y León Ciudad de Valladolid".

Se constituirá una auténtica ciudad universitaria integrada en el casco urbano

El Ayuntamiento de Valladolid cede los terrenos de la antigua cárcel a la Universidad

VALLADOLID, ICAL.

El alcalde de Valladolid, Tomás Rodríguez Bolaños, firmó con las autoridades académicas un convenio de colaboración que establece la cesión municipal de los terrenos de la antigua cárcel y del Cuartel de Intendencia a la Universidad de Valladolid para constituir una auténtica ciudad universitaria que se integre en el casco urbano.

El Rector de Universidad, Fernando Tejerina, resaltó la colaboración ya tradicional del Ayuntamiento vallisoletano que a finales del siglo XIX, financió los estudios de Humanidades, a principios de la actual centuria evitó la desaparición de la propia Universidad, prevista por el Ministerio de la Instrucción Pública, y ayudó a reconstruir la institución académica tras el incendio de 1939. "Ahora con este acto –concluyó Tejerina– se marca un hito histórico en estas relaciones de colaboración, ya que se hace posible la configuración de una ciudad universitaria en la propia ciudad de Valladolid".

Por su parte, Tomás Rodríguez Bolaños señaló que este convenio permite "la recuperación de una zona maltratada urbanísticamente, como es el cauce del Esgueva, río histórico para Valladolid y que ahora dará realce a esta ciudad universitaria, cuya configuración es muy positiva y pone fin a la dispersión de centros".

Este convenio destina los terrenos de cárcel antigua a la instalación de un complejo de edificaciones, que incluyen un centro de estudios universitarios, un centro cívico y unas pistas polideportivas. El centro cívico ocupará el pabellón histórico de la cárcel y su régimen de utilización corresponderá en exclusiva al Ayuntamiento, mientras el centro de estudios universitarios, que construirá la institución académica al igual que las pistas polideportivas, será propiedad de la Universidad.

Por otra parte, los terrenos del Cuartel de Intendencia se pondrán a disposición de la Universidad para establecer el "Campus de la Magdalena", que permite el desdoblamiento de las facultades de Derecho y Filosofía así como la unión de las escuelas superiores del Esgueva con la Facultad de Ciencias y la Residencia del Materno, con lo que se constituye una verdadera ciudad universitaria.

M.C.D.2022

El Congreso del PP en Sevilla dio un unánime apoyo al nuevo presidente

JOSE MARIA AZNAR SUCEDE A FRAGA, CON CLARA VOCACION DE CENTRO

SEVILLA, EFE.

José María Aznar sucedió este fin de semana a Manuel Fraga en la presidencia del PP, en un congreso en el que se produjo la confirmación de un nuevo equipo dirigente que llega al poder con vocación de extenderse hacia el centro político.

El PP, dirigido ahora por un equipo renovado, ha querido también dejar claro mediante los discursos de sus líderes, que es la alternativa al Gobierno socialista a corto o medio plazo, y que nadie debe temer que se produzca un alternancia en el poder como prueba del buen funcionamiento del sistema democrático.

Con la celebración del X Congreso, que ha tenido lugar en Sevilla, el PP pone punto final al proceso de refundación iniciado hace poco más de un año con el regreso de Fraga a la presidencia del partido, su cambio de nombre y la elección de Aznar como candidato a la presidencia en las elecciones generales de octubre.

SIN OPOSICION INTERNA

La nueva cúpula dirigente –formada básicamente por Aznar; el secretario general, Francisco Alvarez Cascos; el portavoz en el Congreso, Rodrigo Rato; y el vicepresidente segundo de la Cámara Baja, Federico Trillo, y los vicesecretarios generales Juan José Lucas y Arturo Moreno– ha alcanzado formalmente el poder, culminando así un proceso de sucesión ordenada y sin apenas oposición interna.

Sólo el eurodiputado Fernando Suárez, que no asistió al Congreso, criticó el "estilo Aznar" a la hora de manejar el partido, mientras que Antonio Hernández Mancha, ex presidente de la formación, lo cuestionó levemente, aunque se mostró en todo momento dispuesto a apoyar al nuevo presidente, y negó cualquier intención de formar una corriente crítica en el PP.

El hecho de que apenas haya crítica interna lo prueba el resultado de las votaciones a la lista que Aznar presentó a los compromisarios en Sevilla.

La candidatura de Aznar fue apoyada por 2.069 votos. De los 2.150 compromisarios que ejercieron su derecho al voto, 70 no apoyaron al presidente al votar en blanco, en tanto que otros once fueron considerados nulos.

FRAGA ROMPIO LA CARTA

El nuevo presidente fundador, Manuel Fraga, desveló ayer entre el asombro y los aplausos de los asistentes que el pasado día 10 Aznar le entregó una carta de dimisión en un sobre cerrado y sin fecha fija.

Aquel día, cuando Fraga en la sede del PP le entregó su despacho al nuevo líder, éste le dio la misiva con la recomendación de que no la abriera en ese momento y que la utilizara cuando lo considerara conveniente.

Pero Fraga no estuvo conforme y al abrirla comprobó que su contenido era la dimisión de Aznar. Ayer el presidente del PP enseñó la carta a los asistentes al Congreso y a continuación la rompió, ante la emoción de Aznar que se llevó los mayores aplausos de la jornada.

José María Aznar

Fraga, en su emocionado discurso, se despidió con un "hasta siempre", y añadió que "al pasar la antorcha, lo hacemos llenos de esperanza".

También reclamó la importancia de la moral en España, "ya que los inquisidores de ayer son los corruptores de hoy", y se refirió al programa 2000 del PSOE, del que dijo que será recordado como "el camelo que soltaron cuando salió el asunto Guerra".

DECALOGO DE AZNAR

Ayer, el presidente fundador pidió el apoyo para los nuevos dirigentes, a los que dijo: "ponemos en vosotros la plena confianza con respeto y disciplina incondicionales".

Aznar señaló en su discurso que su partido dejará de estar pronto en la oposición, y enumeró el decálogo en el que se basa su oferta a la sociedad:

Primero: España como nación. Aznar señaló que su partido quiere el desarrollo del título VIII de la Constitución y fomentar el desarrollo autonómico. Manifestó que no quiere que se utilicen los agravios comparativos de unas Comunidades contra las otras.

Segundo: Recuperación de la ilusión colectiva de la confianza de los españoles. El presidente del PP afirmó que cree en la vitalidad de los españoles frente a la apatía.

Tercero: Recuperación del crédito de las instituciones. Insistió en la necesidad de recuperar la separación de poderes y el equilibrio de los mismos, a la vez que la confianza mutua en el respeto a las reglas del juego.

Cuarto: un Estado eficaz. Señaló que no basta con predicar que España funciones, sino que esto tiene que ser verdad. En este sentido manifestó: "no al paro, no a la droga, no a los altos índices de delicuencia y no al terrorismo".

Quinto: Compromiso con la construcción de Europa. Aznar quiere que España participe en la nueva realidad de una Europa en libertad. "Europa ni va a ser socialista ni socialdemócrata; va a ser una Europa libral, de centro-derecha", manifestó.

Sexto: Nuevo estilo político y de Gobierno. El presidente del PP quiere un Gobierno basado en la moderación y la tolerancia, con disposición permanente al pacto social. En este apartado expresó "su amor por la vida" y el necesario respeto a los valores éticos de la sociedad. Afirmó que él tiene que respetar cualquier conciencia, pero también tiene que ser respetado, y no ser insultado por los demás.

Séptimo: Compromiso firme con las modernizaciones de nuestro país. Afirmó que se ha perdido una oportunidad histórica en los últimos años para modernizar España.

Octavo: Política de desarrollo. El presidente del PP consideró necesaria una política de desarrollo que esté acorde con la conservación de la naturaleza. "Ni se pueden destruir las raíces históricas de nuestro país ni las raíces naturales", dijo.

Noveno: Sociedad solidaria. Aznar manifestó que debe haber solidaridad entre los jóvenes y los mayores, y entre lo que tienen más y los que tienen menos, a la vez que debe haber una política solidaria de empleo.

Décimo: Sociedad mayor de edad. En esta sociedad que propone Aznar, el Estado debe estar siempre al servicio de los ciudadanos y de la sociedad, que no puede estar ni tutelada ni dirigida, Instó a sus compromisarios "a no tener miedo a la libertad", y añadió que la libertad es lo esencial en su proyecto.

OPOSICION SERIA Y RESPONSABLE

El presidente del PP criticó a los socialistas, porque en su opinión no han asumido los resultados de las pasadas elecciones, y añadió que no hay una mayoría social de españoles que respalde el proyecto socialista, aunqu mostró su disposición a dialoga "con seriedad con el PSOE y e Gobierno, pero no con sumi sión".

Aznar pretende hacer desde l oposición una labor "seria y res ponsable" y establecer relacio nes fluidas con las fuerzas políti cas afines y encontrar nuevo electores en el espacio de cen tro.

La pugna del PP con el CDS a partir de ahora para ocupar est espacio ha quedado patente est fin de semana, cuando el partido de Adolfo Suárez mantuvo una reunión en Sevilla e invitaba a los periodistas a una comida con su portavoz, Antonio Fernández Teixidó.

VOCACION DE CENTRO

La ponencia política aprobada sólo con dos votos en contra consagra la vocación de centro del PP de cara a próximos comicios, mientras que la ponencia de estatutos, aprobada sin votos negativos, suprime las vicepresidencias existentes en la anterior Ejecutiva del PP.

LA EJECUTIVA

En este órgano directivo se han confirmado la mayoría de los nombres que ya figuraban en la anterior etapa, aunque se hace patente el peso de los dirigentes que militaron en la UCD.

De los 36 miembros de la Ejecutiva del PP, doce de ellos también ocuparon cargos de responsabilidad en UCD.

La Ejecutiva está compuesta por José María Aznar, José Luis Alvarez, Francisco Alvarez Cascos, Gaspar Ariño, Soledad Becerril, Pío Cabanillas, Gabriel Cisneros, Juan Tomás Esteo, María Teresa Estevan, Juan Manuel Fabra, Miguel Herrero, Juan José Lucas, Rodolfo Martín Villa, Abel Matutes y Jaime Mayor Oreja.

También figuran Arturo Moreno, Alejandro Muñoz Alonso, Rosendo Naseiro, José Manuel Otero Novas, Loyola de Palacio, Félix Pastor, Mariano Ratjoy, Luis Ramallo, Ramiro Rivera, José Manuel Romay, Blas Rosales, Alberto Ruiz Gallardón, Javier Rupérez, Isabel Tocino, Federico Trillo y Celia Villalobos, como miembros electos.

Como miembros natos están Tomás Burgos Gallego, Gabriel Cañellas, Marcelino Oreja, José Miguel Ortí Bordás, Jesús Posada y Rodrigo Rato.

Este congreso ha servido también para proclamar oficialmente a Gabino Puche como candidato popular a las elecciones andaluzas del próximo junio.

Marchas «anti-OTAN» en Torrejón y Rota

Se produjeron algunos incidentes de «incontrolados»

Torrejón de Ardoz, (EFE).–Dos efectivos de la policía municipal de Torrejón de Ardoz resultaron heridos ayer al ser apedreado su vehículo por encapuchados después de que concluyera la X Marcha a Torrejón, informaron fuentes policiales.

Uno de los policías heridos ha sido dado de alta, tras ser atendido de diversas contusiones y heridas en la cara, mientras que el otro agente fue ingresado en el Hospital La Paz y dado de alta después.

Un grupo de unos 20 encapuchados, que los organizadores indicaron son ajenos a la manifestación convocada por la comisión Anti-Otan y otras organizaciones, lanzaron piedras y otros objetos a la policía, que se hallaban a bastante distancia de donde se desarrollaba la marcha y dos agentes resultaron heridos.

Cerca de 3.000 manifestantes acudieron ayer a mediodía a la X Marcha de Torrejón sin que se produjeran incidentes de importancia.

Entre los asistentes en la marcha se encontraba Julio Anguita, secretario general del PCE, quien recorrió los veinte kilómetros tras la pancarta de IU.

Anguita dijo que el acto supone "la insistencia en una política y en el ejemplo de salir a la calle a mantenerla y no avergonzarse de mantener consignas que siguen siendo de izquierdas como "Otan no" y "Bases fuera".

CASI UN MILLAR DE MANIFESTANTES EN LA VI MARCHA A ROTA

El Puerto de Santa María (Cádiz).–Casi un millar de personas se manifestaron ayer en la VI Marcha a Rota, organizada por la Confederación de Organizaciones Pacifistas de Andalucía (COPA) para reivindicar el desmantelamiento de las bases de Estados Unidos España.

Según los organizadores, el fuerte en chaparrón que cayó a primeras horas de la mañana sobre la zona restó la participación de numerosos manifestantes, entre los que tampoco se encontraban líderes políticos destacados como ocurrió en anteriores ediciones.

La marcha transcurrió sin incidentes y a su término, a las puertas de la base, el presidente de la COPA, Diamantino García, leyó un comunicado, que posteriormente fue entregado a los servicios militares de guardia, en el que se pidió el desmantelamiento de las bases.

Tras la marcha, un grupo de una veintena de jóvenes, ajenos a los manifestantes según los organizadores, protagonizaron algunos incidentes que obligaron a la intervención del grupo antidisturbios de la Policía Nacional.

Miles de ganaderos gallegos protestaron por la caída de los precios de la leche

Santiago de Compostela, (EFE).–Millares de ganaderos procedentes de toda Galicia se manifestaron ayer por las calles de Santiago de Compostela, en protesta por la caída de los precios de la leche y en defensa de la viabilidad de las explotaciones familiares.

Los manifestantes –unos 50.000, según el sindicato nacionalista Comisiones Labregas (CC.LL.), convocante del acto– reivindicaron el apoyo de las Administraciones Central y Autonómica para paliar la crisis que vive el sector lácteo, que ocupa en Galicia a unas 400.000 familias.

Los ganaderos mostraron su indignación por el retraso en los pagos de la leche, ya que numerosas empresas adeudan la recogida de hace más de dos meses.

El acto pretendía, también, llamar la atención sobre la urgencia de un plan de defensa del sector.

Desde la estación de autobuses de Santiago, donde quedaron aparcados cientos de autobuses procedentes de todas las comarcas gallegas, hasta la Plaza de la Quintana, los manifestantes corearon consignas contra la política agraria comunitaria, la importación de carne de otros países y otras Comunidades Autónomas y el retraso en el pago de la leche.

En la plaza de Quintana, que se encontraba abarrotada, dirigentes de Comisiones Labregas se felicitaron de la respuesta que obtuvo su convocatoria, e indicaron que "no vamos a regatear esfuerzos por defender nuestros puestos de trabajo".

La manifestación, una de las más importantes que se recuerdan en Galicia en los últimos años, pretendía exigir a la Administración que proteja las explotaciones familiares gallegas, y que dote al mundo rural de infraestructuras para hacerlas rentables.

Lidia Senra, secretaria portavoz de CC.LL., destacó ante los manifestantes que la carne en Galicia se está pagando al mismo precio que hace 10 años, e indicó que en algunas zonas de la provincia de Orense se paga el litro de leche, correspondiente al mes de febrero, a 28 pesetas.

Bandrés responsabiliza a «Egin» de lo que pueda ocurrirle en el caso «Pertur»

Portugalete (Vizcaya), (EFE).–El presidente de Euskadiko Ezquerra, Juan María Bandrés, en referencia al caso Pertur, responsabilizó ayer al diario "Egin" de "cualquier cosa que pueda ocurrirle al corresponsal de "El País" o a mí mismo".

Juan María Bandrés, que acudió al acto de inauguración del "Ezkertoki" o sede de Euskadiko Ezkerra en Portugalete, manifestó su sorpresa por un artículo en "Egin" en el que se decía que tanto el propio Bandrés como el diario "El País" responsabilizaban a ETA militar de la desaparición de "Pertur".

"Es francamente sorprendente –añadió el presidente de EE– porque yo no tengo otra intervención en este asunto que el encargo profesional de los padres de "Pertur" de hacer la declaración de fallecimiento de sus hijo".

"Lo que la historia nos revela –aseguró– es que aquellos "berezis" que, posiblemente, detuvieron y secuestraron a "Pertur" y, posiblemente también, le quitaron la vida están hoy en día en la cúpula de ETA militar".

"A veces –prosiguió Bandrés–, cuando "Egin" nos señala con el dedo, esta circunstancia puede significar señalamientos con la pistola o, lo que es lo mismo, ponernos en el punto de mira".

Respecto a la futura "casa común" de la izquierda vasca, Juan María Bandrés señaló que "así como en ciertos sectores nacionalistas tradicionales se está haciendo una especie de "perestroika", dentro del viejo y tradicional socialista se mantienen los mismos tics y las mismas manías, estableciendo separaciones y divisiones y creando muros en vez de derribarlos".

FURGONETAS Y CAMIONETAS
RENAULT B-90

Carnet de segunda para 3.500 Kg.
Motor potente de 96 HP. Poco consumo
Confort y placer de conducir.

Véalas en
AUTO-REPUESTOS PALENCIA, S. A.
Concesionario RENAULT vehículos Industriales
Avda. Madrid, 2 – PALENCIA

M.C.D.2022

El mal tiempo frustró la jornada taurina en casi toda España

SUSPENDIDA POR LA LLUVIA LA NOVILLADA DE LAS VENTAS

Madrid, (EFE).–La novillada picada que debía celebrarse ayer tarde en el coso de Las Ventas, fue suspendido a causa de la lluvia que cayó en Madrid.

En el festejo estaban anunciados los novilleros Mariano Jiménez, Joselito Vega, y Manuel Caballero, que se iban a enfrentar a reses de la Guadamilla.

APLAZADA POR LA LLUVIA LA REAPARICION DE EMILIO MUÑOZ EN VINAROZ

Vinaroz (Castellón), (EFE).–La corrida anunciada para ayer en Vinaroz, en la que estaba prevista la reaparición en los ruedos del diestro sevillano Emilio Muñoz ha sido aplazada al próximo sábado día 7 de abril.

El motivo del aplazamiento ha sido debido al temporal de lluvias que durante los últimos días se viene registrando en esta comarca castellonense.

El cartel de este festejo que no sufrirá modificación alguna, está integrado por los diestros Emilio Muñoz, Juan Antonio Ruiz "Espartaco" y Francisco José Ruiz "Espartaco Chico", que lidiarán toros de la ganadería de Marcos Núñez.

Espartaco

El matador de toros Emilio Muñoz se retiró temporalmente de su profesión el día 5 de septiembre de 1986, fecha en que toreó por última vez en la plaza de toros de Melilla, alternando con Pedro Moya "Niño de la Capea" y Paco Ojeda con toros de la divisa de "El Madrigal".

APLAZADA POR FUERTE VIENTO LA CORRIDA CON GALLOSO EN EL PUERTO

El Puerto de Santa María (Cádiz).–La corrida prevista para ayer en la plaza portuense, en la que iba a actuar el matador José Luis Galloso, ha quedado aplazada hasta el próximo sábado, a consecuencia del fortísimo viento de levante, que en ocasiones alcanzaba los 80 kilómetros por hora.

Galloso, que actuaría como único espada, mataría toros de Manolo González, Herederos de José Luis Osborne, Herederos de José Cebada Gago, Gabriel Rojas, "Torrealta" y Joaquín Núñez.

SUSPENDIDAS LAS DOS PRIMERAS NOVILLADAS DE LA MINIFERIA DE MERIDA

Mérida, (EFE).–La empresa Recuero, de acuerdo con los toreros y la autoridad gubernamental, decidió, ante la inclemencia del tiempo, suspender las novilladas programadas para este fin de semana en la Miniferia de Mérida, mientras que la de ayer tarde se aplaza para el próximo día 7, informó a EFE el empresario.

El cartel programado para la tarde de ayer estaba formado por el mano a mano entre "Finito de Córdoba" y "Jesulín de Ubrique", que el sábado cortó tres orejas en la plaza de toros de Toledo, de donde salió a hombros.

Los novillos del próximo día 7 pertenecen a la ganadería de los herederos de Bernardino Píriz de Olivenza (Badajoz), que sustituirán a los anunciados de los hermanos Sampedro, de Castillo de las Guardas (Sevilla).

Raúl Recuero declaró a EFE que las dos novilladas suspendidas es posible que se organicen de nuevo para el próximo mes de mayo, pues hasta entonces, explicó, los toreros "Finito" y "Jesulín" tienen comprometidas todas las tardes.

Las novilladas suspendidas estaban compuestas por la terna de Antonio Posada, "Finito de Córdoba" y Sánchez Mejías, con ganado de Torrestrella, de Jerez de la Frontera (Cádiz) y por Martín Pareja Obregón, "Jesulín de Ubrique" y Rafael González "Chiquilín", con novillos de los herederos de Bernardino Píriz.

APLAZADA POR LA LLUVIA LA CORRIDA MIXTA DE ORIHUELA

Orihuela (Alicante), (EFE).–La corrida mixta anunciada para ayer en Orihuela a beneficio de la Obra Social Diocesana Local, ha sido aplazada al próximo sábado día 7 de abril a causa de la inclemencia del tiempo, informaron a EFE fuentes de la organización.

El cartel de esta corrida mixta estaba integrado por los caballeros rejoneadores Antonio Correas y Ginés Cartagena que hubieran lidiado a caballo dos reses de la ganadería de Marcos López y cuatro novillos de la misma divisa para los espadas Antonio Cutiño y Jerónimo Segura "El Jero", éste último en su debut con picadores.

APLAZADO, POR LA LLUVIA, EL FESTIVAL TAURINO DE ECIJA

Ecija (Sevilla), (EFE).–El festival taurino-benéfico organizado por la "Fundación Tagore" ha sido aplazado para el próximo sábado, día 7 de abril, a causa de la lluvia.

En el citado festival se iban a lidiar seis novillos toros de Laurentino Carrasco para los matadores Curro Romero, Pepe Luis Vázquez, Pepe Luis Vargas, Curro Caro, y los novilleros Julio Aparicio y Rafael González "Chiquilín".

También y por la misma causa ha sido aplazada la novillada sin caballos anunciada para ayer en la plaza de Alcalá de Guadaira.

Novillada en Barcelona

Con viento y frío triunfó Antonio Posada

Barcelona, (EFE).–El viento y el frío fueron los principales protagonistas en la segunda novillada de la temporada celebrada ayer tarde en la Monumental de Barcelona, en la que se lidiaron novillos de José Luis Rodríguez de Salamanca, que en general dieron buen juego.

El triunfador de la tarde fue Antonio Posada, que obtuvo una oreja de su primer enemigo, el segundo novillo de la tarde, con el que estuvo valiente y artista. Mató de estocada y descabello.

En el quinto, Posada volvió a estar valiente, pero muy molestado por el viento, que le impidió ligar su faena. Mató de una estocada baja. Ovación.

Gregorio de Jesús, que hacía su presentación en Barcelona, estuvo discreto y muy lucido con sus dos enemigos, sufriendo una aparatosa caída sin consecuencias en el primero, al que mató de un pinchazo y media estocada. Palmas.

En el cuarto, De Jesús fue ovacionado al torear con el capote pero la faena de muleta no tuvo ligazón. Mató de estocada baja. Silencio.

El también debutante, Angel Manuel "Tato", tuvo una presentación poco feliz. Mató a su primero de dos pinchazos y descabello, y al segundo intento oyó aviso. Silencio.

En el último de la tarde "Tato" hizo un trasteo breve y deslucido, muy molestado por el viento. Mató de tres pinchazos y descabello.

Llamadas Interurbanas e Internacionales.

Diez horas para ahorrar.

Todo lo que diga desde las 10 de la noche hasta las 8 de la mañana puede costarle sustancialmente menos. Con la tarifa nocturna de Telefónica para llamadas interurbanas e internacionales.

Llame donde quiera o necesite, con la tranquilidad de ahorrar mientras habla y con el mejor servicio.

Aproveche, llame y pague menos.

No encontrará mejor momento.

De 22 h. a 8 h*.
Diga lo mismo, pague menos.

* Sábados a partir de las 14 h. Domingos y festivos todo el día.

Telefónica

M.C.D.2022

TUANIA

Na columna de tanques travesó la capital

entras Gorbachov hace un llamamiento al diálogo

oscú (EFE).-Una columna rada por unos 100 tanques rtidos en grupos de 15 o 20 culos atravesó ayer Vilna, tal de la República de Lituadijeron a EFE fuentes periocas locales.

lia Shliazhene, de la televituana, explicó a EFE que anques descendieron de un en una estación de mercansituada al sur de la capital y o, distribuidos en pequeños os, se desplazaron a través ilna hacia el norte, donde se entra ubicada la ciudad mi-

fuente señaló que según las gaciones efectuadas por perl de la televisión lituana, los culos militares procedían de u, capital de la República scaucásica de Azerbaiyan, que agregó que esta informa- no fue confirmada oficialte.

Fuentes del movimiento nacionalista "Sayudis" dijeron a EFE que la presencia de nuevo de tanques en la capital lituana es una "demostración de fuerza" de Moscú y un "intento de presión psicológica sobre la población".

No obstante, Shlizhene afirmó que las personas que observaron el movimiento de los vehículos militares se mostraron tranquilas y reaccionaron con normalidad.

Un centenar de vehículos blindados y carros de combate del Ejército soviético recorrió el centro de Vilna en la madrugada del pasado domingo y pasó por delante de la sede del Parlamento que se encontraba reunido a altas horas de la madrugada.

Las fuentes de "Sayudis" dijeron también que el Presidium del Consejo Supremo (Parlamento) de Lituania celebra una reunión que no estaba prevista, y afirmaron desconocer los temas que se tratan en la misma.

LLAMAMIENTO AL DIALOGO

El Presidente soviético, Mijail Gorbachov, envió el sábado un llamamiento al Parlamento lituano en el que ofrecía iniciar un diálogo si el Consejo Supremo anulaba la declaración de independencia del pasado 11 de marzo.

Vitautas Landsberguis, presidente del Parlamento lituano, dijo en declaraciones a la televisión de la República que la respuesta al llamamiento de Gorbachov se dará hoy lunes o el martes.

RANCIA

stricta unidad en el Congreso el ultraderechista Frente Nacional

a (Francia). (Efe).

l VIII Congreso del partido aderechista francés Frente cional (FN) teminó ayer tras erse observado la más estricnidad entre los 1.605 delega- que, durante tres días, intenon esbozar "un programa coente" para llevar a "Francia oder".

El FN acaba de demostrar su funda unidad. Una unidad gira en torno a la esperanza nún de agrupar a todos los nceses para realizar la revolun tranquila y terminar así con declive y la decadencia de estro país", declaró en rueda prensa el reelegido líder, Jean rie Le Pen.

a "unidad" y la ausencia de ticas fueron patentes tanto en comisiones como en las asambleas plenarias. Cuando no había tiempo para escuchar las preguntas o propuestas de los congresistas los ponentes pedían amablemente disculpas sin oír la más mínima protesta.

Frases tan llamativas como "la defensa de la ecología y de la naturaleza pasa también por no aceptar la inmigración" no suscitaron siquiera una pequeña aclaración.

Los delegados del FN votaron con la mano alzada y por mayoría absoluta todas las propuestas que las 27 comisiones de trabajo había elaborado.

Si hubo desacuerdos o abstenciones éstas quedaron en la mente de sus protagonistas, sumergidos por la aplastante marea de "síes" y por la música barroca de Percell que acompañaba cada votación.

"No hay que dejarse engañar por Mijail Gorbachov porque su mujer utiliza el perfume 'opio' ", ijo el líder.

"Restableceremos la pena de muerte", se hará "un referendo para echar a los inmigrantes", se suprimirá "el impuesto sobre la renta" y se abolirán "los derechos de sucesión". Hagamos de Francia una nación "que atraiga a la inmigración de los ricos", fueron algunas de las propuestas calificadas de "coherentes y serias" por Le Pen.

Bruno Megret, brazo derecho de Le Pen y delegado del FN, subrayó a la asamblea plenaria que el Frente Nacional es el único partido del espectro político francés en estar preparado si se adelantaran las elecciones presidenciales.

El nuevo programa estratégico del Frente Nacional fue ovacionado por los delegados extranjeros, entre las que figuraban Franz Schonhuber, líder del partido republicano de la RFA, de connotación neofascista y diputado europeo; el español Ramón Graells Bofill, presidente del partido extraparlamentario "Juntas Españolas" y ex miembro de Fuerza Nueva; y el diputado europeo italiano Antonio Mazzone.

Las manifestaciones de organizaciones judías que protestaron el sábado por la presencia en Niza de Schonhuber no perturbaron a Jean Marie Le Pen quien se declaró "libre" para invitar a quien le parecía.

SU CASA EN LA COSTA
AL SUR DE ALICANTE
DESDE SOLO
3.000.000 PTAS.
CON 1 DORMITORIO, COMEDOR, COCINA, BAÑO Y JARDIN
Y CON 2 DORMITORIOS DESDE
3.900.000 PTAS.
masa España
Pza. Mayor, 15-1.º ofic. 2-34001 PALENCIA
Telf. 75 15 76
C/. Santiago, 3-2.º 47001 VALLADOLID
Telf. 33 48 33
FACILIDADES DE PAGO

LONDRES

Gigantesca y violenta manifestación contra el impuesto comunitario

Londres. (Efe).

Algunas de las 341 personas detenidas el sábado pasado en Londres durante la manifestación contra el nuevo impuesto municipal "poll tax" comparecen hoy ante los tribunales, en tanto que el Gobierno presentará ante el Parlamento un informe de los hechos.

Un portavoz de la policía indicó que 72 de los detenidos prestarán declaración y confirmó que de los 331 policías heridos durante el estallido de violencia, 58 debieron ser internados en centros clínicos.

Los incidente se produjeron en Trafalgar Square, en el centro de la capital británica, cuando al terminar una manifestación de 35.000 personas contra la entrada en vigor del "poll tax", algunos grupos comenzaron a romper ventanas y enfrentarse a la policía.

El ministro británico del Interior, David Waddington, presenta hoy en el Parlamento un informe sobre los hechos ocurridos el sábado.

Waddington visitó anoche el lugar donde se produjeron los disturbios y criticó a los políticos laboristas de la oposición que pidieron que no se pague el "poll tax", impuesto comunitario igual para cada uno de los contribuyentes con independencia de su situación económica.

La primera ministra británica, Margaret Thatcher, calificó anoche los hechos en Trafalgar Square de "absoluto horror".

Los manifestantes saquearon tiendas, destruyeron automóviles y se enfrentaron con fuerza a la policía.

Thatcher acusó a grupos extremistas de actuar sin ningún respeto hacia otras personas y sus propiedades.

Un policía encargado de la vigilancia de la manifestación, David Meynell, dijo que Londres fue escenario de "una mancha de anarquismo" y agregó que "había algunos anarquistas y otros grupos extremistas".

Mientras Waddington visitaba el lugar de los hechos, se produjeron nuevas manifestaciones aisladas en Trafalgar Square donde algunas personas gritaban "no al poll tax", y cuatro de ellas fueron arrestadas.

RUMANIA

La calle, por la democracia

Nuevas marchas contra el Gobierno

BUCAREST, EFE.

Varios miles de personas se han manifestado ayer en el centro de Bucarest contra el Gobierno provisional del presidente, Ion Iliescu, y en petición de la rápida democratización de Rumanía.

Esta marcha, que concluyó de forma pacífica, ha sido la mayor que se ha realizado para expresar el descontento contra el Ejcutivo tras la que se celebró el pasado sábado 18 de febrero, en que los manifestantes irrumpieron en el edificio donde tiene la sede el Gobierno, en la Plaza de la Victoria.

En esta ocasión, los manifestantes se han dirigido también hacia la plaza de la Victoria, cuyo acceso les impidieron miembros del Ejército, sin que se produjera ningún incidente.

"Abajo con el comunismo", "Abajo con Iliescu", "Fuera con la nomenclatura" y "Viva Timisoara", fueron los lemas más coreados.

Los manifestantes rezaron ante las cruces y flores depositadas en la plaza de la Universidad, donde perdieron la vida un gran número de víctimas de la revolución popular del pasado diciembre.

La marcha, que llegó hasta la Plaza de la Victoria, sede del Ejecutivo, fue convocada por la "Unión de Sindicatos Libres" y grupos de la oposición, como el Partido Liberal y el Partido Nacional Campesino, que se concentraron de mañana en la Plaza de la Unidad.

El sábado, a diferencia de ayer, participaron sólo varios cientos de personas en los actos que en todo el país había organizado el Gobierno para conmemorar los cien primeros días transcurridos desde el derrocamiento del dictador Nicolae Ceaucescu.

M.C.D.2022

Alquileres

PRECIOS DE OCASION. Alquilo locales en zona de gran expansión comercial. Teléfonos 721766 - 725719.

ALQUILO local comercial zona Salón. Teléfono 751723.

ALQUILER de locales comerciales, entreplanta, naves. Infórmese en C/ General Mola 47, bajo 4.

SE ALQUILA entreplanta 130 m.² (toda o parte), zona Becerro Bengoa (edificio emisora). Teléfonos 720892 - 720286.

SE ALQUILA local 130 m.² (zona muy céntrica). Teléfonos 720892 - 720286.

SE ALQUILA local 330 m.² (todo o parte). Teléfonos 720892 - 720286.

SE ALQUILA o se vende local (150 m.²) en "Centro Comercial Seminario". Teléfonos 720892 - 720286.

ALQUILO apartamento en Benidorm situado en Avd. Mediterráneo. Teléfono 726239.

SE ALQUILAN casa de verano. Florencio, en Perales.

NAVE
POLIGONO INDUSTRIAL
Luz - agua - teléfono
SE ALQUILA
Tfnos: 700216 y 750855

ARRIENDO-VENDO local, Sagrada Familia. Teléfono 730362.

ALQUILO casa molinera, Venta de Baños, cochera, baño, aseo. Teléfono 742351.

INMOBILIARIA BERNA alquila pisos, entreplantas y locales. Teléfono 742164.

Automóviles

SANSE concesionario oficial FIAT LANCIA. Procedentes de cambio, seguimos con nuestra compra - venta de vehículos seminuevos. Disponemos stock seleccionado. María de Molina, 2. Tfno. 72 55 41.

"DASA" Distribuidores Agrícolas. Avenida de Cuba, 59 (carretera Villalobón). Teléfono 724935. Concesionario de turismos NISSAN. Disponemos coches segunda mano.

RENAULT-12 TS moderno, blanco, recién pintado, radiocasette, único dueño. Siempre cochera. 300.000 ptas. (988) 746249.

VENDO Dyane 6 buen estado, barato. 743540.

VENDO Dyane-6. Teléfono 722699.

VENDO Renault 12 T.S., buen estado, extras. 710408.

VENDO R-11 buen estado. 728252.

RENAULT
OCASION
TE OFRECE

Todos los vehículos revisados y puestos a punto, en estas condiciones:

- Valoramos tu vehículo usado hasta 50.000 ptas. como mínimo.

- Financiamos hasta 48 meses con tres recibos gratis.

- Regalamos el seguro.

Ofertas hasta el 15/04/1990.

VICAUTO, S.A.

Polígono Industrial
Tfno: 720050.

SE VENDE Renault 6 GTL, P-1004-D y Renault 4-L. Teléfono 722908.

VENDO Ford Fiesta. Teléfono 740318, horas comercio.

Compras

COMPRO muebles, electrodomésticos. Económicos. Particular. 767082.

Enseñanzas

INGLES, clases particulares, muy céntrico, grupos reducidos. Licenciado. 750826 - 750274.

Fincas

CAMBIO piso en Palencia por otro Santander. 730362.

SE VENDEN pisos en Dueñas, sin entrada. Teléfonos 710870 - 744607.

FINCAS MARCOS. Manuel Rivera, 1. Teléfono 720760. Fincas de regadío en Grijota, 9'99 hectáreas, 8'63 hectáreas, 8'09 hectáreas, 1'61 hectáreas, 1 hectárea. Fincas de regadío en Husillos, 5'10 hectáreas, 4'50 hectáreas, 1 hectárea. Finca de secano en Reinoso, 20 hectáreas. Finca de regadío en el Camino de Besugueros, situada frente a los Agustinos, 9.000 metros. Fincas de recreo en la carretera de Carrión, kilómetros seis, ocho y once, 5.000 metros. Huerta en el Camino de San Román, 2'51 hectáreas.

SE VENDE o traspasa en Carrión de los Condes discoteca BUBULU. Teléfono 880820.

VENTA de piso céntrico a estrenar, 110 m.². Infórmese en C/ General Mola 47, bajo 4.

SE VENDE local comercial en C/Alfonso VIII. Informese en C/General Mola 47, bajo 4.

VENDO piso 100 m., soleado. Teléfono 744040.

INMOBILIARIA POLIS: Su mejor inversión en inmuebles. Nuevas promociones.

INMOBILIARIA POLIS: El local para negocio a su gusto. Venta y alquiler.

INMOBILIARIA POLIS: Todo en pisos seminuevos. Todo en precios y zonas.

POLIS, POLIS, POLIS: Siempre al servicio del cliente. Su visita nos es grata. Plaza Mayor, 6. Teléfono 742949.

SE VENDEN pisos y apartamentos de lujo en c./ Estrada esquina a Teniente Velasco. Teléfonos 720892 - 720286.

PROCOCASA

Compra o cambia solares y casas viejas.
Venta de:
VIVIENDAS-LOCALES
PLAZAS DE GARAJE
C/José Zorrilla, 1.
Tfno. 744414.

GRUPO 7 INMOBILIARIA: En la calle Mayor. Edificio "Marqués de Albaida". Pisos y apartamentos de lujo, con garaje y trastero.

GRUPO 7 INMOBILIARIA: Apartamentos, estudios y oficinas en Martín Calleja. Primera calidad.

GRUPO 7 INMOBILIARIA: Comenzamos la venta de viviendas en calles Federico Mayo - Diagonal.

GRUPO 7 INMOBILIARIA: Oficinas y locales céntricos, en alquiler.

GRUPO 7 INMOBILIARIA: General Franco, 7-Pasaje. Teléfono 751040.

EMPRESA constructora desea ponerse en contacto con personas posean solares urbanos, casco y pueblos importantes en Palencia para construir 20 a 100 viviendas. Enviar documentación: Publicidad Alas. Avenida Cid, 14. 09005 Burgos. Referencia: 5013.

API INMOBILIARIA vende los últimos pisos en construcción en calle Villacasares, tres dormitorios, baño y aseo, muy buena forma de pago. Infórmese al teléfono 747168.

API INMOBILIARIA disponemos de varios pisos de lujo grandes, también de segunda mano y desde 4.500.000. Infórmese en nuestras oficinas sitas en Martín Calleja, 9.

API INMOBILIARIA dispone de oficinas ya preparadas en zona centro cualquier actividad. Infórmese al teléfono 747168.

INMOBILIARIA BERNA vende piso en Eras del Bosque. Buen precio. Mayor, 89.

INMOBILIARIA BERNA vende chalet, 5 Km. de Saldaña. 6.500.000 Ptas. Teléfono 742164.

VENDO piso barato y dos cocheras individuales y otras colectivas. Teléfono 721390.

VENDO-CAMBIO chalet (Tariego-Venta de Baños) por piso en Valladolid o Palencia. 740202.

VENDO piso con o sin muebles, buen precio, en Saldaña. Teléfono 890557.

Ganados y aves

VENDO novillas abocadas. Celso, Itero Seco.

VENDO de encargo, pollitas rojas y blancas de 4 meses. Pollos gigantes machos. Pollos pedreses de mes. 744646.

VENDO 20 ovejas emparejadas. Palacios del Alcor, Crisanto.

VENDO 7 cerdos y una cerda de matar, 10 corderos cebados. San Cebrián de Campos, Poli.

SE VENDEN ovejas paridas. En Monzón, Movellán.

VENDO dos novillas abocadas. Jesús Angel, Bárcena de Campos.

VENDO novillas pintas, abocadas, superiores. Hermanos Lozano, Bahillo.

NOVILLA abocada a parir, vendo. Emeterio Escudero, Calzada de los Molinos.

Maquinaria

VENDO grupo de riego completo. Teléfono 808022.

COSECHADORAS de ocasión. Importadas de la Comunidad Económica Europea. Como a estrenar. Precios muy interesantes. NEW HOLLAND Serie 8000 y serie 1.500 de todos los modelos. John Deere 1065. Cabinas originales, monitor de pérdida de grano, picadores de paja, etc. ENRIQUE SEGURA, S.L. TAUSTE (Zaragoza). Teléfono (976) 854217.

GRADAS rotativas Kuhn y siembre sin dificultades. Tractores Zetor y Steyr, Automóviles Ford. Vehículos de Ocasión. Talleres Casares. Carrión. 880964.

LIQUIDAMOS maquinaria obras públicas. Retro Palas Ruedas: John Deere 410, John Deere 500, M.F. 50, Volvo 646. Palas Ruedas: Volvo 218, Volvo 840, Calsa 1500 A. Retro Ruedas: Poclain TYS, 2 Guria 90 K R-4, I.H. H-90. Retro Palas Cadenas: John Deere 350, John Deere 450. Palas Cadenas: CAT 941, CAT 955 K. Varios: Auto Hormigonera Ausa, Auto Hormigonera Carman, Compresores Holman, Compresores Samur, Apisonadoras Lebrero, Grupo Electrógeno Bosch. Piquersa aucargable retro. COPERMA. Teléfono (947) 227062.

LIQUIDAMOS máquinas agrícolas: Cosechadora Fhar 1600 hidrostatic, cosechadora Glaas Dominator 76, tractor Barreiros 5000, pala Volvo 840 equipo cereal, tractor pala M.F. 50. COPERMA. Teléfono (947) 227062.

HONDA: Motoazadas. Llévesela al huerto, a su finca de recreo. 10 modelos distintos, de 3 a 14 caballos, con su excelente motor de 4 tiempos, silencioso, gran potencia y calidad. Véalas: SUMINISTROS DE LA CRUZ. Teléfono 721142. Palencia.

SUMINISTROS DE LA CRUZ ofrece la gama más amplia en accesorios y herramientas de jardinería. Semillas para césped. Cortacéspedes, «HONDA» y «VICTA» y otras marcas. Infórmese. Teléfono: 721142.

EMPACADORA vendo, marca Jhon Deere. José Beni Andrés, Cisneros. Teléfono 844569.

Trabajo

TAPIZAMOS toda clase de muebles. Precios económicos. Teléfono 769079.

SE NECESITA chica para restaurante. Teléfono (942) 621115.

SE NECESITA chica. Teléfono 724352.

NECESITO asistenta sólo mañanas. Teléfono 741940.

DETECTIVES INTERINVEST. Carnet profesional 758. Informes confidenciales. Servicios 24 horas. Personal especializado. Aportamos pruebas 983 - 554465.

SE NECESITA chica menor 20 años y chico da igual la edad, para restaurante. Teléfono 751262.

IMPORTANTE sector portacoche precisa conductores E, nacional e internacional. Interesados llamar a los teléfonos 772233 y (93) 3361662.

SE NECESITA asistenta por las mañanas. Teléfono 720256.

NECESITO empleada de hogar con informes. Teléfono 740326, de 1 a 4.

SE NECESITA empleado para limpieza, media jornada. Se proporciona vivienda. Razón: Comandante Velloso nº 1-1º D.

SE NECESITA empleada hogar para Madrid. Matrimonio solo. Buen sueldo. Teléfono 712094.

SE NECESITA asistenta de 9 a 4. Teléfono 744829.

MAS ANUNCIOS EN PAGINA SIGUIENTE

M.C.D.2022

El nuevo año fiscal japonés se inicia con un desplome de la Bolsa de Tokio

Tokio, (EFE).- La fuerte depreciación del yen y los rumores de una venta masiva de acciones por los grandes inversores institucionales provocaron hoy, primera jornada del nuevo año fiscal, la segunda mayor caída de precios en la historia de la Bolsa de Tokio.

El índice Nikkei, de los 225 valores más representativos de la primera sección del mercado, cayó 1.978,38 puntos y se situó en 28.002, 07 yenes, lo que supone un descenso del 27,67 por ciento respecto a principios de este año.

Paralelamente al retroceso de la bolsa, el yen continuó su rápida depreciación ante el dólar norteamericano en el mercado de divisas de esta capital.

La moneda estadounidense se cotizó a 156,96 yenes, lo que supone un avance de 2,30 puntos respecto al pasado viernes y del 7,5 por ciento sobre principios de enero.

Este bajón sólo fue superado por el "lunes negro" de octubre en 1987, fecha en que el índice se desplomó 3.836,48 puntos, tras la caída de precios de Wall Street que arrastró a los mercados bursátiles internacionales.

Según los expertos, el bajo volumen de negociación de la jornada, calculado en unos 450 millones de acciones, evidenció la falta de confianza de los inversores tanto institucionales como individuales, quienes están desviando sus inversiones de la bolsa hacia otras operaciones financieras.

Tradicionalmente, la primera sesión de abril es testigo de activas compras tras varias jornadas de inactividad por los balances de finales de marzo, aunque este año la inestabilidad de los mercados monetario, de valores y de bonos mantuvieron a los inversores al margen de las transacciones.

Un portavoz de la inversora "Daiwa" manifestó que el factor más importante que desencadenó la caída bursátil fue el anuncio de la liquidación de un gran volumen de acciones por las cuatro inversoras gigantes (Daiwa, Nomura, Yamaichi y Nikko).

El diario económico "Nihon Keizai Shimbun" publicó hoy en primera página un informe sobre los planes de venta por las inversoras de la mayoría de sus acciones bancarias para reducir sus efectivos bursátiles en un dos por ciento.

Ante el pánico provocado en el mercado, un portavoz del Ministerio nipón de Finanzas, que pidió permanecer en el anonimato, desmintió los planes de ventas masivas, tras consultar a las grandes inversoras.

La compañía de seguros "Daiichi Seimei" explicó a EFE que el informe del periódico "Nihon Keizai Shimbun" es una mala interpretación de la realidad y que las empresas no sólo van a vender acciones sino que también comprarán por el inicio del nuevo año fiscal.

Sin embargo, fuentes bancarias internacionales señalaron que las presiones de venta de las inversoras son únicamente un factor negativo más en el mercado y que el progresivo descenso es un ajuste entre la relación de inversión y beneficios, que en Japón triplica a la de Estados Unidos.

«Hay que sacar suelo y construir viviendas de precio tasado»

Madrid, (EFE).- El presidente del Banco Hipotecario, Julio Rodríguez, dijo a EFE que "hay que sacar suelo y construir viviendas de precio tasado", porque ese es el camino para dar el salto a la vivienda de protección oficial (VPO) y aumentar la oferta de precios de viviendas asequibles para los españoles.

Julio Rodríguez elogió, al respecto, la acción emprendida por el consejero de Urbanismo, Vivienda y Medio Ambiente en el País Vasco, José Miguel Martín Herrera, que ha iniciado los trámites de expropiación de 19 hectáreas de terreno para construir 1.120 viviendas protegidas en el barrio de Ventaberri, en San Sebastián.

"Harían falta 15 ó 20 acciones como esta", opinó, para que, junto a una tendencia menos activa del mercado de demanda, y actuaciones legislativas como la ley del suelo, modificación de la ley de arrendamientos urbanos y estímulos fiscales al alquiler de vivienda, además de "la voluntad política de comunidades autónomas y ayuntamientos", se generaran las condiciones que permitiesen "atenuar algo" el problema social de acceso a la vivienda que padece España.

Este proceso no se va a producir en un año, sino en varios, y aunque el mercado ayudara algo, "esta ayuda es lenta, y necesita el refuerzo al que van dirigidas las actuaciones políticas mencionadas".

Lo interesante, agregó es saber como va a responder la construcción de vivienda de protección oficial, porque en España ha existido siempre un ciclo de signo inverso.

En los años en los que la conyuntura de vivienda es muy boyante, el promotor hace vivienda libre porque puede trasladar al precio final la repercusión de los costes, y en los que la demanda baja y los precios se estabilizan, el promotor se va a vivienda de protección oficial, subrayó.

"Nuestra previsión es que la vivienda protegida reaccionará en el segundo semestre del año y la vivienda libre mantedrá unos niveles de iniciación similares o algo por debajo de los de 1989".

ANUNCIOS POR PALABRAS

Trabajo

EMPRESA de transportes precisa vehículos autónomos para reparto en Palencia y provincia. Dirigirse a Aldiva S. A., calle Casa Alegre s/n. 47008-Valladolid, o teléfono (983)473100.

NECESITO asistenta de 3 a 7. Llamar 742335.

EMPLEADAS del hogar. SERPAL te ofrece trabajo de asistenta, cuidar niños, enfermos, etc. Teléfono 748626.

SE NECESITA chica de 8,30 a 15 horas. Llamar por la tarde. Teléfono 747979.

Traspasos

SE TRASPASA negocio. Teléfonos 711739 - 740253.

OPORTUNIDAD. Traspaso bar Pacho, por traslado. C./ Rizarzuela, terraza Manuel Rivera.

SE TRASPASA peluquería, funcionando. Teléfono 727336.

TRASPASO establecimiento rama alimentación. Zona céntrica. Renta 15.000. Teléfono 750102.

TRASPASO bar por no poder atender. Buena clientela. Llamar al teléfono 744877.

SE TRASPASA bar, 1.600.000 a negociar. Teléfono 741947.

TRASPASO bar. Teléfonos 750136 - 743210.

SE TRASPASA local 22 m.². Tfno: 725578.

API INMOBILIARIA tiene el traspaso de negocio o local comercial que usted está buscando si no lo tenemos se lo buscamos. Estamos en Martín Calleja, 9.

URGE TRASPASO
por no poder atender
BOUTIQUE J. E.
Totalmente instalada
RENTA BAJA
Teléfono 75 17 17
Horas oficina

TRASPASO cafetería, gran terraza, bien situada, por jubilación. Horas de oficina. Teléfono 721390.

Vehículos

"DASA" Distribuidores Agrícolas. Avenida de Cuba, 59 (carretera Villalobón). Teléfono 724935. Concesionario de Tractores EBRO-KUBOTA. Disponemos tractores de segunda mano.

Ventas

VENDO jaulas cría conejos, perfecto estado, para madres y engorde. Económicas. Teléfono 726862.

VENDO 320 pacas de alfalfa. Teléfono 833378.

OCASION. Armarios 5.000, camas 2.000, frigoríficos 6.000, cocinas 4.000, dormitorios 10.000, tresillos 6.000, etc... La Manera Rosa. 750956.

SE VENDE avena de calidad. Cooperativa Antigua, Fuentes Valdepero. Teléfono: 720211.

MESAS de oficina de ocasión, por subasta de empresa en liquidación. La Manera Rosa. Teléfono: 750956.

VENDO 1.500 Kg. de alfalfa. Huerta del Seminario. 721483, Palencia.

VENDO patatas para sembrar. Huerta del Seminario. 721483, Palencia.

LOS ANUNCIOS DE ESTA SECCION SE RECOGEN EN MAYOR 67

Prensa económica

Madrid, (EFE).- La pretensión de un grupo de industriales de formar otra patronal dentro de la CE, la ofensiva del BBV en Francfort, Londres, Nueva York, y Tokio, y el protagonismo de la banca en el actual derrumbe bursátil son hoy noticial de primera en la prensa económica.

CINCO DIAS titula en primera "Ybarra: ofensiva del BBV", "López Merino, «política del avestruz» en CECA", "Cubiertas y MZOV, dura negociación", "Catalana y Aguas acelerarán su fusión", y "La misión del FMI inicia sus trabajos en España".

En el editorial "Los obstáculos para la unión europea" se afirma que estos obstáculos para la "unión política y económica europea siguen siendo los mimos. Por un lado, Gran Bretaña se resiste a perder autonomía; por otro, la dinámica de la unificación alemana está llevando a Helmut Khol y sus «coequipiers» de la RDA a funcionar como un cuerpo autónomo dentro de la CE, sin rendición de cuentas a los organismos".

EXPANSION destaca en primera "un grupo de industriales pretende formar otra patronal dentro de la CEOE", "Helmut Khol: no queremos agotar los fondos estructurales", "Sistemas financieros entra en la construcción", "El Banco de España dice que retiró el oro que tenía en Drexel antes de la quiebra".

†

LA SEÑORA

Doña María-Purificación Gallardo Gallardo

Falleció en Palencia, el día 31 de marzo de 1990
a los 60 años de edad
DESPUES DE RECIBIR LOS SANTOS SACRAMENTOS
D. E. P.

Su apenado esposo José-M.ª Bartolomé Toribios; hijos Juan-José y María-Purificación Bartolomé Gallardo; hijos políticos Hortensia González Ruiz y José-M.ª Bueno Aparicio; madre política Pilar Toribios; hermana María-Luz Gallardo Gallardo; hermanos políticos Francisco-Javier Pérez y Carmen Bartolomé; nietos, sobrinos, primos y demás familia,

Suplican una oración por el eterno descanso de su alma

Funeral: Días 2 de abril, a las once de la mañana y a continuación la conducción del cadáver al cementerio.
Misa de familia: Día 2 de abril, a las ocho de la tarde.
Iglesia parroquial: San Lázaro.
Casa mortuoria: Hospital General "Río Carrión".
Casa doliente: C./ Las Cantigas núm. 9-1° A
FINISTERRE S.A. Cía. de Seguros
Pompas Fúnebres NTRA. SRA. DE LA CALLE
Plaza Mayor, 13 - Teléfono 744949 - Palencia

M.C.D.2022

ACCIONES		Anterior	Hoy
BANCOS			
Bilbao-Vizcaya	M	475	C 2.775
«	B	475	-
«	BI	475	-
«	V	475	-
Andalucia	M	1.450	1.440
Atlántico	M	C 3.200	C 3.200
Bankinter	M	C 6.550	C 6.560
Bankoa	BI	374	370
Barclays Bank	M	284	284
B. N. P. España	M	260	260
Castilla	M	5.195	5.185
Catalana	B	503	500
Central	M	C 4.110	C 4.040
«	B	-	-
«	BI	-	-
«	V	-	-
Com. Español	M	648	648
Com. Trasatlántico	B	1.600	-
Cto. Balear	M	566	560
Español Crédito	M	C 3.245	C 3.100
«	B	-	-
«	B	-	-
«	V	-	-
Exterior	M	C 3.210	C 3.140
«	B	-	-
«	BI	-	-
«	V	-	-
Fomento	M	360	358
Galicia	M	956	950
Guipuzcoano	M	775	775
«	BI	765	760
Herrero	M	4.000	4.000
Hispano	M	C 2.640	C 2.525
«	B	-	-
«	BI	-	-
«	V	-	-
Pastor	M	C 6.120	C 6.120
«	B	-	-
«	BI	-	-
«	V	-	-
Popular	M	C 7.130	C 6.950
«	B	-	-
«	BI	-	-
«	V	-	-
Progreso	M	615	610
Santander	M	C 3.810	C 3.690
«	B	-	-
«	BI	-	-
«	V	-	-
Valencia	M	314	301
«	V	318	314
Vasconia	M	685	685
Zaragozano	M	676	676
«	B	670	670
«	BI	-	755
«	V	P.680	-
SEGUROS			
Aurora-Polar	BI	P. 1.500	-
Bilbao	BI	250	250
Corp. Mapfre	M	C 7.430	C 7.480
Reunión	V	P. 275	P. 270
Unión Fénix	M	C 7.450	C 7.400
INV. MOBILIARIAS/FINANCIERAS			
Cartinbao	M	300	-
Figranvisa	M	409	- EX
Finsa	M	740,25	- EX
Bansaliber	M	950	950
Carmosa	M	1.415	1.375
Cartex	M	218	210
Cartisa	M	1.360	-
Ceivasa	M	1.201	-
Cofir	M	323	319
Corp. Alba	M	C 7.050	C 6.800
Esp. Inversiones	M	350	342
Fibansa	M	1.190	-
Fintisa	M	840	825
Fiponsa	M	1.430	-
Gral. Inversiones	M	255	247 EX
Gesinval Europa	M	201	201
Gesinval Ibérica	M	201	201
Herrero	M	590	575
Inbazasa	M	295	-
Inburesa	M	63	61
Intra	BI	420	404
Invatisa	M	1.305	-
Invercogui	BI	510	510
Inverpastor	M	159	159
Mobinter	M	158	-
Norvasa	M	990	-
Pratisa	M	1.120	1.110
Rentisa	M	1.225	1.200
Unión Europea	M	265	260

ACCIONES		Anterior	Hoy
ALIMENTACION			
Savin	M	480	-
«	BI	490	-
El Aguila	M	311	305
Bodegas Bilbaínas	BI	1.300	-
Corp. Alimentaria	M	215	210
Damm	B	1.095	-
Ebro	M	C 3.200	C 3.180
Elosua	M	3.185	-
Garavilla	BI	455	-
Graf. Azucarera	M	C 5.900	C 5.750
Ind. Agrícolas	B	1.150	1.145
Koipe	M	C 4.375	C 4.340
Pebsa	M	120	P. 108
Tabacalera	M	C 2.925	C 2.850
Uniasa	M	C 3.600	C 3.460
Unión Cervera	M	79,5	76
Viscofán	M	C 2.570	C 2.545
ELECTRICAS			
Cantábrico	M	C 1.720	C 1.660
Cataluña	B	C 372	C 370
Endesa	M	C 2.080	C 2.005
Española	M	C 476	C 475
«	B	-	-
«	BI	-	-
«	V	-	-
Fecsa	M	-	-
«	B	C 543	C 543
«	B	-	-
«	V	-	-
Gesa	M	C 3.010	C 3.000
Iberduero	M	C 584	C 579
«	B	-	-
«	BI	-	-
«	V	-	-
Nansa	M	C 7.400	C -
Reunidas	M	C 767	C 768
Ribagorzana	B	C 1.375	C 1.380
Sevillana	M	C 580	C 562
«	B	-	-
«	BI	-	-
«	V	-	-
U. E. Fenosa	M	C 476	C 463
«	B	-	-
«	BI	-	-
«	V	-	-
Viesgo	M	C 2.800	C 2.780
SIDEROMETALURGICAS			
Acenor	BI	103	-
Acerinox	M	945	925
Acumulad. Tudor	M	C 1.300	C 1.280
Aforasa	M	250	245
Altos Hornos	M	C 413	C 400
«	B	-	-
«	BI	-	-
Amper	M	C 1.700	C 1.650
Asturiana Zinc	M	980	925
Auxiliar FF. CC.	M	740	-
Bendix España	M	390	388
Cerrajera	BI	233	-
Ceselsa	M	313	-
Citröen Hispania	M	1.080	-
Coto Cortés	M	440	435
Duro Felguera	M	C 1.450	C -
Española Zinc	M	510	-
Fasa Renault	M	478	475
IB-MEI	M	500	-
Imisa	M	160	P. 155
Jumberca	B	250	235
Macosa	M	C 910	C 875
Nissan Mot. Ibérica	M	C 664	C 642
«	B	-	-
Nueva Montaña	M	C 366	C 353
Ponferrada	M	82	80,5
Santana	M	140	-
Sistemas AF	M	917	P. 912
Tormaleo	M	410	-
Tubacex	M	C 841	C 835
«	BI	-	-
Tycsa	M	D. 270	270
Zardoya Otis	M	C 9.570	C 9.420
QUIMICAS			
Aragonesas	M	C 1.700	C 1.685
«	B	-	-
Carburos	B	C 6.210	C 6.100
Cross	M	C 1.160	C 1.125
«	B	-	-
Ence	M	C 3.600	C 3.500
Explosivos	M	-	-
«	B	-	-
«	BI	-	-
Faes	BI	1.500	1.500
Fosforera	M	365	335

ACCIONES		Anterior	Hoy
QUIMICAS			
Inpacsa	B	95	93
Nicas	BI	67	-
Oxigeno	M	1.175	-
Papelera Esp.	M	C 520	C 552
«	BI	-	-
Papelera Navarra	M	110	-
Petróleos	M	C 1.755	C 1.750
«	B	-	-
«	BI	-	-
Petromed	M	C 6.560	C 6.380
Sarnió	M	C 1.265	C 1.240
Seda Barna	B	C 515	C 495
Sefanitro	BI	170	-
Sciace	M	C 769	C -
«	B	-	-
Torras Hostench	B	C 1.455	C 1.470
Unipapel	M	1.010	920
Vidrala	M	C 2.850	C -
Vilesa	M	810	-
CONSTRUCCION			
Agromán	BI	C 3.250	C 3.150
Asland	B	C 5.220	C 5.200
Corp. Noreste	M	1.800	1.800
Cristalería	M	1.081	1.072
Cubiertas MZOV	B	1.200	-
Dragados	M	C 2.510	C 2.450
Finac. y Minera	M	2.100	-
Fomento Obras	B	2.715	-
Lemona	BI	2.175	2.175
Rezola	BI	800	-
Sansón	B	2.500	-
Tafisa	M	517	510
Uralita	M	C 2.940	C 2.900
Valderrivas	M	4.545	3.530
Valen. Cementos	M	3.225	3.200
«	V	3.300	-
INMOBILIARIAS			
Metro-Vacesa	M	C 4.650	C 4.500
Ahorro familiar	M	278	P. 270
Ceisa	M	P. 1975	-
Colonial	B	770	-
El Encinar	M	475	455
Eurobuliding	M	168	-
Inmobanif«	M	D. 1.100	-
Renta Inmobil.	M	C 1.390	C -
Urbis	M	356	347
Vallermosos	M	C 2.830	C 2.760
Zabálburu	BI	550	-
VARIAS			
Acesa	M	C 912	C 904
Aguas Barna	B	765	695
Aguas Valencia	B	975	-
Aumar	M	115	112,5
Catalana gas	B	C 3.965	C 3.770
Finanzauto	M	635	625
Gas Madrid	M	725	715
Iberpistas	M	115,25	115,25
Indo	B	600	600
Prosegur	M	C 4.815	C 4.840
Saba	B	695	-
Tabacos Filipinas	B	240	245
Telefónica	M	C 830	C 809
«	B	-	-
«	BI	-	-
«	V	-	-
DERECHO			
		-	-
		-	-
		-	-
		-	-
		-	-
		-	-
		-	-
		-	-
		-	-
		-	-
		-	-
Repsol		C 2.340	C 2.270
FONDOS INVERSION			
Bancayafondo I		1.218,9	-
Bancayafondo III		1.320,63	-
Bilbao Eurofund		12,64	-
Fonbancaya		578,71	-
Fondonorte		146,24	-
Interbao		1.110,99	-
Inverahorro		787,08	-
Mobilnova		118,29	-
Mundiahorro		1.032,59	-
Patrinova		111,56	-
METALES PRECIOSOS			
ORO (ptas./Gramo)		1.438,96	1.492,62
PLATA (Ptas./Gramo)		19,68	19,61

BBV BANCO BILBAO VIZCAYA

M.C.D.2022

Tráfico

39 muertos en el fin de semana

Madrid (EFE).-Un total de 39 personas fallecieron en las carreteras españolas en 39 accidentes de tráfico registrados durante este fin de semana, informó un portavoz de la Dirección General de Tráfico.

De acuerdo con los datos provisionales de la DGT, en estos accidentes de circulación, registrados desde las 3 de la tarde del pasado viernes a las 8 del domingo, otras 16 personas resultaron gravemente heridas en estos accidentes.

La misma fuente refirió que también otras 7 personas resultaron levemente heridas en los accidentes.

Las causas más comunes de los siniestros se debieron a exceso de velocidad, invasión de la parte izquierda de la calzada, colisiones y atropellos, explicó el portavoz de la DGT.

TRES MUERTOS Y UN HERIDO GRAVE EN LA "CARRETERA DE LA MUERTE"

Celada del Camino (Burgos), (EFE).-Tres personas murieron y una resultó herida grave en un accidente de circulación ocurrido ayer en la conocida como "carretera de la muerte", cerca de la localidad burgalesa de Celada del Camino, informaron fuentes policiales.

El accidente se produjo al chocar frontalmente dos vehículos a la altura del kilómetro 23,600 de la carretera N-620, de Burgos a Portugal.

Los vehículos implicados en el accidente son uno con matrícula VA-1879-J, conducido por Jesús Fuente Zarzuela, de 46 años, y otro, con matrícula LO-3118-I, a cuyo volante iba Rafael Bustillo Sáiz, de 53 años.

Ambos conductores murieron en el acto, al igual que Francisco Santiago Cortés de la Parra, de 46 años, que iba en el vehículo de Valladolid.

Como consecuencia de la colisión resultó con heridas graves José Miguel López Martínez, de 41 años, que viajaba en el automóvil de Logroño.

DESCARRILAMIENTO.- OMAHA (EE.UU.).- Un convoy del tren Unión Pacífico descarriló cuando cruzaba un puente resultando heridas en el aparatoso accidente tres personas, dos de las cuales fueron encontradas entre los hierros de los vagones. (TELEFOTO EFE/AP)

Muere el conductor de un camión que cayó a la vía y fue arrollado por el Talgo

Santa Cruz de Mudela (Ciudad Real), (EFE).-Una persona resultó muerta carbonizada en un accidente ocurrido ayer entre un camión y un tren Talgo en el kilómetro 220 de la carretera nacional IV (Madrid-Cádiz), entre las localidades de Santa Cruz de Mudela y Peñalajo (Ciudad Real).

El accidente tuvo lugar a las 18 horas de ayer cuando un camión se salió de la calzada al intentar adelantar a un turismo y cayó sobre la vía donde fue arrollado por el Talgo Madrid-Granada-Almería.

Según informaron a EFE fuentes de RENFE el camión cayó ante la cabecera del tren y fue arrastrado hasta que el maquinista de la unidad ferroviaria consiguió detenerla. El conductor del camión murió carbonizado.

Como consecuencia de la colisión ardieron, además del camión, la máquina del talgo y dos vagones. Fuentes de RENFE confirmaron a EFE que tanto los dos conductores del tren como los viajeros de los vagones afectados en el choque abandonaron el tren sin sufrir ningún daño.

Una grúa de RENFE se desplazó al lugar del suceso para tratar de despejar la vía, que permanecía cortada desde el momento del accidente.

Un portavoz de RENFE en Madrid informó a EFE que los viajeros fueron trasladados a sus puntos de destino en otras unidades ferroviarias y los que por estar la vía interrumpida no pudieron hacerlo por ese medio, fueron enviados a sus puntos de destino en autocares que la compañía ferroviaria envió al lugar del accidente.

16 muertos al chocar un camión con un autobús en Brasil

Sao Paulo (Brasil), (EFE).-Un total de 16 personas fallecieron, 15 de ellas descendientes de emigrantes japoneses en Brasil, al chocar ayer un camión con un pequeño autobús cerca del municipio de Miracatú, al sur de Sao Paulo.

El accidente se produjo a consecuencia de una retención del tránsito en la carretera nacional que une Sao Paulo con el sur del país, cuando el camión cargado con 12 toneladas de alimentos alcanzó la parte trasera del transporte de pasajeros que estaba parado tras registrarse otro siniestro.

La Policía informó de que posiblemente el conductor del camión, que fue uno de los fallecidos, se durmió al volante, porque había suficiente visibilidad para ver los vehículos parados en la carretera.

La Guardia Civil de Ibiza desarticula la «Banda de los encapuchados»

Ibiza (EFE).-La Guardia Civil de Ibiza ha logrado desarticular la "banda de los encapuchados", tras detener a sus dos máximos responsables, Antonio C. D., de 35 años y natural de Villanueva de San Juan (Sevilla), y Juan B. M., de 32 años y nacido en Olvera (Cádiz), informó un portavoz de este cuerpo.

Durante el mes de marzo, también fueron detenidos Rafael S. E., ibicenco de 22 años, Manuel C. R., de 21 años y natural de Baza (Granada), Ramón M. G., de 20 años y Joaquín P. P. de 21, estos dos últimos nacidos en Ibiza.

En la operación policial, la Guardia Civil ha logrado requisarles una pistola de marca italiana, otra simulada, cinco machetes, una cizalla, numerosos pasamontañas, guantes, gorros bufandas y pañuelos con los que ocultaban sus rostros en sus acciones delictivas, así como 2 millones de pesetas en dinero efectivo y en joyas.

A los detenidos se les imputan siete atracos cometidos en la isla en los que actuaban con el rostro cubierto y con amenazas a sus víctimas con machetes y armas de fuego.

Esta banda operaba siempre contra ancianos que vivían en casas alejadas de zonas pobladas y aprovechaban la noche para asaltar sus viviendas.

Una vez dentro, tras violentar la puerta de entrada, atemorizaban a los ancianos y les exigían la entrega de todo el dinero en efectivo que tenían y las joyas.

Todos los detenidos tienen numerosos antecedentes penales por lesiones, hurtos, robos con intimidación y violencia, pero destaca Juan B. M. sobre el que pesaba una requisitoria de busca y captura por asesinato.

La Policía incauta en Madrid tres millones de dosis de cocaína

Madrid (EFE).-Tres ciudadanos españoles han sido detenidos en Madrid en las últimas horas con un alijo de cocaína de cerca de 3 millones de dosis y un valor superior a los 4.000 millones de pesetas, informaron a EFE fuentes policiales.

La operación policial, llevada a cabo por funcionarios del Servicio Central de Estupefacientes, culminó con la aprehensión de más de 50 kilogramos de cocaína, aunque todavía no se dispone de datos precisos, explicó un portavoz de la Dirección General de la Policía.

†

EL SEÑOR

Don LAURO VICENTE ROJO

Falleció en Málaga (víctima de accidente), el día 1 de abril de 1990
a los 84 años de edad
DESPUES DE RECIBIR LOS SANTOS SACRAMENTOS
D. E. P.

Su esposa Cándida García de Cabo; hijos María de las Mercedes, María Eugenia, Lauro-Pedro y María Soledad; hijos políticos Pedro Rodríguez, Blas Sánchez, Mari Luz Ortega y Juan-José Fernández; hermana, hermanos políticos, nietos, primos y demás familia,

Ruegan una oración por el eterno descanso de su alma.

Misa de funeral, el miércoles, día 4, a las 8 de la tarde, en la iglesia parroquial de San Lázaro.
Casa doliente: C./ San Juan de Dios, 6-3º B. Palencia

M.C.D.2022

La hija del famoso tenor canario presenta su nuevo LP, tras tres años de permanecer en el anonimato

PATRICIA KRAUS:

«ESTA ES LA PRIMERA VEZ QUE HAGO ALGO PURAMENTE MIO»

Patricia Kraus

Mercedes CRUZ

Patricia Kraus, la hija del famoso tenor canario, ha venido desde San Sebastián a Madrid para presentar su nuevo disco «De animales y de selva», junto con la banda que la acompaña.

Esta es la primera vez que aparece tras su participación en el Festival de Eurovisión hace tres años. «Considero que este es mi primer disco porque todo lo que hay en él es puramente mío, sin la intervención de nadie».

«LLEVA MI ESTILO PERSONAL»

- ¿Cómo definirías el disco que acabas de sacar?

- No se puede catalogar porque lleva mi estilo personal. He escrito las letras, le he puesto música... Si acaso, puedo decir que está un poco inspirado en la década de los sesenta. Hay algo de «Ritm and blues», de «Fanky», pero no es exactamente eso.

- ¿Crees en la importancia de la imagen que se da a la hora de promocionar un disco?

- Creo que la imagen es algo secundario, está por debajo de la música.

«SOY AUTODIDACTA»

- ¿Con qué elementos has contado para poder componer tú sola música y letra, si antes sólo habías cantado temas hechos para tí?

- Soy una autodidacta. Cuento con un piano, guitarra y percusión para poder hacer mi propia maqueta y sacar la música de dentro. Lo único con lo que cuento, como formación, es con algunos cursos de solfeo. Ahora me gustaría profundizar en armonía.

- ¿Nunca pensaste dedicarte a la ópera como tu padre?

- Jamás. Estudié técnica de canto para dominar el instrumento con el que tengo que salir cara al público, mi voz.

- ¿Por qué han tenido que pasar tres años para que apareciera un nuevo long-play tuyo?

- Porque me ha costado mucho encontrar una nueva compañía con la que trabajar.

- ¿No ha podido ayudarte tu padre en ese aspecto?

- Mi padre no tiene nada que ver con lo que yo hago y, por supuesto, él no me ha ayudado a conseguir la compañía con la que estoy ahora.

- ¿La gusta a él la música que haces?

- Creo que sí le ha gustado lo que ha podido escuchar, pero no hay que olvidar que él es un músico clásico.

CRUCIGRAMA

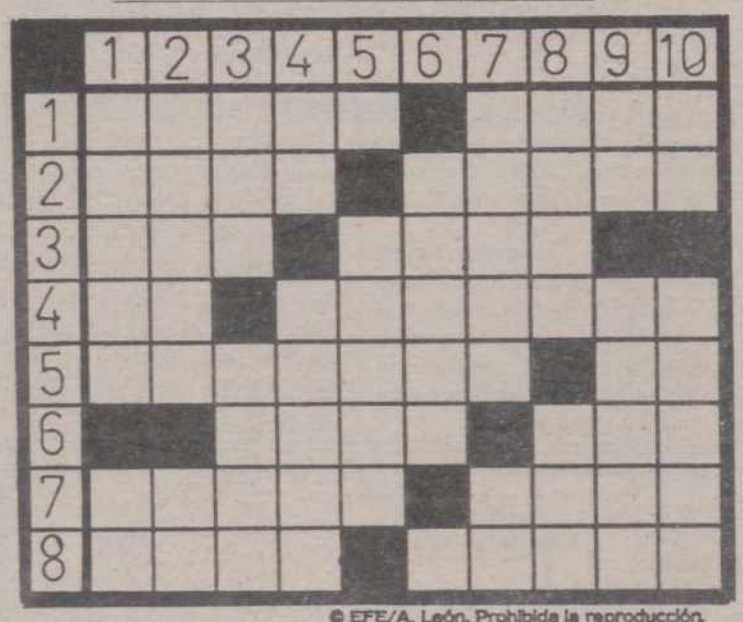

© EFE/A. León. Prohibida la reproducción.

HORIZONTALES: 1: Especie de celador en las universidades. Fardo de lana o algodón en rama. 2: Sumo sacerdote judío. Corresponder. 3: Río español. Rostro, fachada. 4: Voz de mando. Senda o camino estrecho (pl.) 5: Suceso reciente. Dios del sol de los antiguos egipcios. 6: Nombre de mujer. Personaje bíblico. 7: Excavar y abrir camino subterráneo. Tela fuerte y tupida para velas y toldos. 8: Substancia explosiva de difícil manipulación, descubierta en 1.893. Ciudad italiana.

VERTICALES: 1: Máquina textil. Nota musical. 2: Mes. Verbo. 3: Regalar. Licor alcohólico. 4: Existe. Vendible. 5: Cincuenta. Aflojar. 6: De mucho valor (pl. y fem.). Mil. 7: Obra de fábrica levantada verticalmente. Símbolo del litio. 8: Superior de una abadía. Astro. 9: Nombre de consonante. Sitio donde se combate. 10: Símbolo del argón. Lucifer.

«VISTAGRAMA»

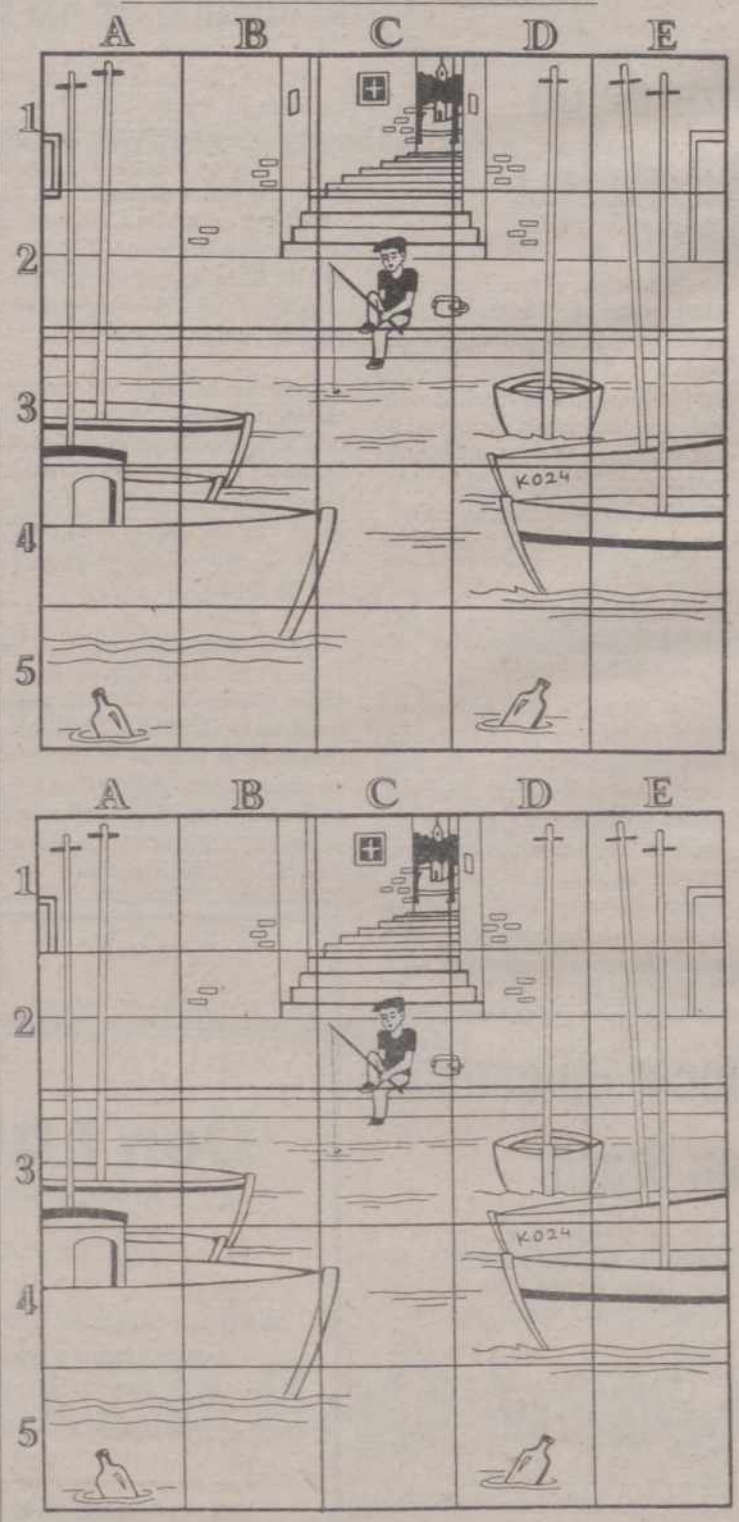

OBSERVE DETENIDAMENTE ESTOS DOS DIBUJOS, Y DESCUBRA SEIS DIFERENCIAS.

SOLUCIONES A LOS PASATIEMPOS DEL DIA ANTERIOR

AL CRUCIGRAMA GRAFICO

HORIZONTALES: 1: Jaurías. 2: FERNANDEZ. 3: IanoT. Domas. 4: sasamA. Usarás. 5: Tolerar. Cananas. 6: Tino. Oda. Ida. Enes. 7: áradnA. Asaro. Arañas. 8: Panadés. (El). Atorado. 9: Agasajo. Tomasín. 10: Ra. S. S. DS. 11: Educado. ératonA. 12: Cenerás. rodaneC. 13: Erigir. Taras. sabatA. 14: ocaC. Sit(o). Par. Taba. 15: Odinero. Omocace. 16: oniloM. Yoduro. 17: amalL. azarT. 18: Avecasina. 19: Asadero.

VERTICALES: 1: Aparece. 2: Tragadero. 3: Tiana. Unico. 4: Sondas. Cagado. 5: Lalonda. Aricina. 6: Fase. aeJ. Dar. nimA. 7: Jenaro. Sospos. selavA. 8: Aromada. Tirolés. 9: Untarás. Atómica. 10: Ra. A. R. Ad. 11: Inducir. Apoyase. 12: Adosado. samoziR. 13: Semana. atseR. Ródamo. 14: Zara. Ato. Ros. Cura. 15: saneroM. adatarT. 16: Sanará. Tabaco. 17: Señas. onabE. 18: sadidnetA. 19: Sonsaca.

M.C.D.2022

Nueva serie de TV para el domingo

«Doce del patíbulo»

La primera cadena de TVE emite, desde ayer 1 de abril, una nueva serie de 13 capítulos para las tardes de los domingos, a las 19,30 horas. Se trata de un coproducción hispanonorteamericana, "Doce del patíbulo", basada en la famosa película del mismo título y dirigida por Robert Aldrich.

El protagonista de la serie es Ben Murphy, conocido en las pequeñas pantallas españolas por series como "Lotería" o "Vientos de guerra". Ben Murphy interpreta al teniente coronel Danko, un militar sentenciado a muerte y que cambia su condena por el mando de un escuadrón loco y salvaje que tendrá que cumplir una peligrosa misión.

Junto a Ben Murphy intervienen Jon Tenney, John Diaquino, John Bradley, Barry Cullison y el español Xavier Elorriaga, quien participa en los últimos capítulos.

MISION SECRETA CONTRA LOS NAZIS

La acción transcurre en plena segunda Guerra Mundial, en julio de 1943, cuando todavía faltan once meses para el "Día D", la fecha de desembarco en Normandía, el día que cambiará el curso de la historia y de la contienda bélica. Pero los planos de la invasión no son más que marcas de tiza sobre una gran pizarra.

El teniente coronel Danko visita la prisión de Marston Tyne, donde selecciona a los miembros de su escuadrón, reclutados de un grupo de presidiarios para luchar contra los nazis: un experto falsificador, (Dylan Leeds (John Slattery); un ex modelo de trajes de baño para hombres y aspirante a actor de Hollywood (John Bradley); un experto en demoliciones, Jean Lebec (John Di Aquino), un húngaro que odia a los nazis, Janosz Feke (John Tenney); Vern Beaubuff (Mike Jolly) y su hermano de lengua viperina Roy (Glenn Witthrow), y una mujer que se encuentra entre rejas por haber atacado al hombre que la violó, Dana Jankowski (Jamie Ross).

Este extraño grupo, más otros criminales que forman "los doce" sólo tienen tres semanas para llevar a cabo su misión: destruir una importante instalación de radar nazi oculta en un lugar insospechado: un hospital dirigido por monjas. A cambio si sobreviven a esta misión suicida y a todas las que sigan, podrán conseguir a cambio su libertad, librarse de la pena de muerte o de la cadena perpetua.

LA UNICA OPORTUNIDAD DE SOBREVIVIR

Este equipo no lleva placas de identificación. Si por algún motivo algo va mal detrás de las líneas enemigas, nadie podrá decir que cumplían órdenes americanas. Si son atrapados serán ejecutados al acusarles de espías. Si fracasan en su misión, o se niegan a seguir adelante con ella, la horca de la prisión de Marston-Tynes les espera.

La oportunidad de unirse a los "doce del patíbulo" es su única salida. Es también la oportunidad de utilizar todas sus habilidades para luchar contra los enemigos de su país cumpliendo arriesgadas misiones detrás en el frente contrario. La expectación aumenta porque estos hombres no son los primeros que salen de la prisión de Marston-Tynes para cumplir una misión secreta. Antes hubieron otros, unos tuvieron éxito, otros murieron en el intento.

L. D.

PROGRAMACION TV

LUNES, 2

1.ª CADENA

17,50 Avance Telediario
17,55 Los mundos de Yupi
18,25 El territorio de Halcones
18,55 El Osito Ruppert
"Ruppert y el diablillo negro"
19,00 Nuestros árboles
"El cerezo"
19,20 3 X 4
20,20 Informativos Territoriales
20,29 Conexión con la programación nacional
20,30 Telediario-2
21,00 El Tiempo
21,08 Pero... ¿esto qué es?
(Rep. en TVE-1: Domingo 8, a las 2,50)
22,30 Hablemos de sexo
(Rep. en TVE-1: Domingo 8, a las 5,50)
23,20 Equipo de investigación
(Rep. en TVE-1: Sábado 7, a las 5,15)
00,20 Telediario-3 y Teledeporte
01,00 Cine Club de Madrugada
Ciclo dedicado al Cine Chino de los 80
"Viejo Pozo", 1987, 124'
Dirección: Wu Tianmimg
Intérpretes: Zhang Yimou, Liang Yujin
–Premio al Mejor Actor y Especial del Jurado en el Festival de Tokio, 1987
03,05 Despedida y cierre

2ª CADENA

17,40 Sesión de tarde
"De Madrid al cielo" 1952, 87'
Dirección: Rafael Gil
Intérpretes: María de los Angeles Morales, Gustavo Rojo, Manolo Morán
Elena, joven provinciana que posee una magnífica voz de soprano, llega a Madrid en busca del triunfo. Conoce a Pablo, prometedor pintor que también aspira al éxito. Les unirá su lucha común por abrirse camino en el difícil, ambiente artístico de la capital
19,15 El mirador
19,30 Cerca de las estrellas
20: –Baloncesto
Liga ACB
Puleva de ACB Granada-Grupo IFA Granollers
–Ciclismo
Vuelta al País Vasco
Resumen
–Via Olímpica: "Lucha"
22,00 Noticias 2
22,35 Cine-Club Ciclo: Jack Lemmon
"Préstame tu marido", 1964, 125'
Dirección: David Swift
Intérpretes: Jack Lemmon, Romy Scheneider, Dorothy Provine, Mike Connors, Edward G. Robinson, Edward Andrews, Neil Hamilton
Janet Lagarloff, una guapa europea, libre viajera, rica y divorciada llega a San Francisco para cobrar una herencia de su fallecida abuela.
00,55 El nuevo espectador
01,50 La noche
"España diversa"
Modera: Pedro Altares
02,50 Despedida y cierre

MARTES, 3

1ª CADENA

7,45 Carta de ajuste
7,59 Apertura
8,00 Buenos Días
10,00 El día por delante
–Webster
"Bebé en el desayuno"
–Avance Telediario
–Santa Bárbara
–Avance Telediario
–Dibujos animados
"El Pájaro Loco"
13,30 Magazines Territoriales
13,59 Conexión con la programación nacional
14,00 Tira y afloja
"Fama"
14,30 Informativos Territoriales
14,55 Conexión con la programación nacional
15,00 Telediario-1
15,30 El Tiempo
15,33 A mi manera
–Cheers
"Acepto, adiós"
17,50 Avance Telediario
17,55 Los mundos de Yupi
18,25 Patoaventuras
"Buscando una medalla al mérito"
18,50 Apaga y vámonos
19,20 3 X 4
20,20 Informativos Territoriales
20,29 Conexión con la programación nacional
20,30 Telediario-2
21,00 El tiempo
21,08 El martes que viene
(Rep. en TVE-1: Domingo 8, a las 04,00)
22,35 Sesión de noche

Ciclo dedicado a Alfred Hitchcock
"Con la muerte en los talones", 1959, 131'
Dirección: Alfred Hitchcock
Guión: Ernest Lehman
Intérpretes: Cary Grant, James Mason, Eva Marie Saint, Leo G. Carroll, Martin Landau, Adam Williams
Roger Thornill, agente de publicidad, sale de su oficina para celebrar una reunión en el bar de un hotel. Dos hombres lo secuestran, tras confundirle con George Kaplan, agente de los servicios de contraespionaje. Conseguirá escapar con vida pero se verá, poco después, envuelto en un asesinato del que todos le creen culpable. Ahora le persiguen, por un lado, la banda que le supone Kaplan; y por otro lado, la policía de todo el país. Roger se encuentra, muy a su pesar, en posesión de dos personalidades muy diferentes, aunque con un peculiar factor común: ambas resultan sumamente peligrosas
00,55 Telediario-3 y Teledeporte
01,25 Testimonio
01,30 Filmoteca del Martes
Ciclo dedicado a Bela Lugosi
"La casa encantada", 1943, 62'
Dirección: William Beaudine
–V.O. con subtítulos en castellano
02,35 Despedida y cierre

2.ª CADENA

7,45 Carta de ajuste
7,59 Apertura
8,00 Con tu cuerpo
8,15 Dibujos animados
La Familia Potato: "En pos de la carta"
8,30 Cursos de idiomas
9,00 El salero
(Repetición)
10,00 Hoy a las 10
11,00 Nanny
"La depresión de la duquesa"
12,00 Las doce en punta
13,00 Cristal
A Eliana le han diagnosticado múltiples lesiones internas y externas aunque al parecer existe una esperanza de vida
13,45 Videomix
14,00 Eurodiario
14,30 El mundo del caballo
15,00 Tira de música
15,55 Supervivencia
"La montaña del quebrantahuesos"
16,50 Klip
(Rep. en TVE-2: Sábado 7, a las 10)
Dedicado a los grupos: Distant Cousins, Swing Out Sister, Happy Mondays, Jesús y Mary Chain, Stereo MC'S, New Kids on the block, Bikini, Bonanza Banzai y La Guardia
17,40 Sesión de tarde
"Siete mujeres atrapadas", 1982, 88'
19,15 El mirador
18,30 Cerca de las estrellas
20: –Baloncesto
Liga ACB
Ram Juventud-F.C. Barcelona
En directo desde el Pabellón de Badalona
–Ciclismo
Vuelta al País Vasco. Resumen
–Via Olímpica: "Lucha"
22,00 Noticias-2
22,30 La casa por la ventana
(Rep. en TVE-2: Miércoles 4 a las 9)
23,30 **Retorno a Brideshead**
"Un tirón de hilo"
00,25 Tendido cero
01,10 La Noche
"Primera Plana"
Modera: Faustino Fernández Alvarez
02,15 Despedida y cierre

M.C.D.2022

Londres

Una anciana viola el medio ambiente roncando

LONDRES, EFE.

Una anciana británica de 87 años, considerada molesta por sus vecinos al roncar fuertemente todas las noches, violó la ley de Control del Medio Ambiente, según el dictamen de un tribunal de la ciudad inglesa de Leeds.

El Tribunal reconoció que la anciana Florence Phillips violó la ley, pero rechazó la solicitud de indemnizaciones de sus vecinos que habían tenido que colocar materiales aislantes de sonido para evitar que los ronquidos les molestaran.

Los vecinos de Phillips estaban furiosos porque los ruidos de la anciana los despertaban todas las noches, y un anciano de 71 años llegó a decir en una ocasión a los jueces que los ronquidos le habían deteriorado la salud pues sufría del corazón.

Fútbol

Fallece Benito Díaz, ex-entrenador de la Selección

SAN SEBASTIAN, EFE.

Benito Díaz, ex-entrenador de la selección española y de la Real Sociedad, falleció anoche a los 91 años en su domicilio de San Sebastián, donde permanecía desde hace aproximadamente un año debido a su delicado estado de salud.

Vuelta a clase.- MALAGA. Monserrat Sierra, de cuatro años (dcha), se ha incorporado a clases en el colegio público «Pintor Denis Belgrano», de donde había sido expulsada por ser portadora de anticuerpos del SIDA. La escolarización de la niña fue ordenada recientemente por la titular del Juzgado de Instrucción número 11 de Málaga. Efectivos policiales vigilan la entrada del colegio por recomendación expresa de la jueza Soledad Jurado. (EFE/ Rafael Díaz)

Según un cirujano canario

El estreñimiento se cura con una sencilla operación

Las Palmas de Gran Canaria, EFE.– El cirujano canario Fernando Padrón asegura que el estreñimiento crónico habitual o estreñimiento idiopático, padecido por el 10 por ciento de las mujeres en todo el mundo, puede curarse mediante una sencilla intervención quirúrgica.

Padrón, que es jefe de Cirugía del Ambulatorio de Especialidades de Las Palmas de Gran Canaria, explicó a Efe que desde hace unos cinco años investiga este campo y señaló que ha realizado 50 intervenciones, de las cuales el 90 por ciento han tenido un "éxito extraordinario".

La intervención que practica se puede realizar con anestesia local y dura unos 15 minutos, consiste en fijar la posición del ciego –final del intestino grueso–, ya que, según explicó, es un hecho comprobado que el 30 por ciento de las mujeres tienen el ciego móvil.

Padrón presentó una ponencia relatando su tesis en el Congreso Mundial de Proctología, celebrado la pasada semana en Italia, y al que asistieron reconocidos especialistas en la materia como los doctores Fazio, de Estados Unidos, Henry de Gran Bretaña, Fasth de Suecia y Pescatoria de Italia.

Para Padrón, la técnica utilizada hasta ahora y que consistía en quitarle al paciente tres cuartas partes de su intestino grueso es una "barbaridad", aunque la intervención tenía relativo éxito pero en ciertos casos incluso originaba diarreas.

El doctor Padrón considera que las investigaciones que ha realizado abren "muchos caminos" para continuar estudiando factores que influyen en la enfermedad, y al respecto señaló que a algunos pacientes a los que ha intervenido ha dejado de caérseles el pelo, o les ha desaparecido los dolores de cabeza y el insomio que padecían.

En su opinión, su tratamiento demuestra que el estreñimiento, además de ser un "síntoma", también es una enfermedad con características propias.

Nuevo récord

Parte cien nueces con el culo

Cortézubi (Vizcaya), EFE.– José Bidaguren, ex-marino de 60 años, conocido popularmente como "Baltzuskie", partió ayer cien nueces con el culo en Cortézubi y ganó así una apuesta de 25.000 pesetas, además de entrar en el libro "Guinness" de récords.

El alcalde de esta localidad, José Antonio Basteguieta, "Marko", lanzó este singular reto asegurando que Bidaguren no rompía cien nueces en media hora, hazaña ampliamente conseguida en un tiempo de 16 minutos, 57 segundos y 83 centésimas, aunque según dijo el retado "no esperaba conseguirlo, a pesar de que llevo una semana entrenando".

El acto celebrado en el frontón de Cortézubi a las 11,30, tras la celebración de la misa, congregó a varios centenares de curiosos, así como a multitud de profesionales de radios, televisiones y prensa, tanto de Euskadi como de otras Comunidades Autónomas.

Ayudado en todo momento por su "botillero" (asistente) y animado por los vítores del público, "Baltzuskie", en cuclillas y con las rodillas juntas, se sentó de un golpe encima de las nueces, que se hallaban colocadas en línea en grupos de tres.

Para rematar el "record" y tal como lo había anunciado "Marko" antes de empezar el acto, "Baltzuskie", conocido "multizarra" (solterón) del municipio, reventó dos latas de refrescos utilizando el mismo método.

Jaime Chávarri

«El cine español es un milagro»

Victoria Palant

Conigliano (Italia), EFE.– El cine español "es un milagro" desde "los tiempos en que alguien cogió una cámara y empezó a rodar", señaló a Efe el director Jaime Chávarri al referirse a la industria cinematográfica española, después del preestreno de "Las cosas del querer" en la décima edición de "Antenna Cinema".

Este festival de cine y televisión, que concluyó en Conigliano (a 70 kilómetros de Venecia), tras cuatro jornadas dedicadas al "Cine de la nueva España" –con Fernando Trueba como huésped de honor y Jaime Chávarri en la selección para la noche de gran gala– ha ofrecido una "panorámica" de los problemas que afecta a la cinematografía europea.

Una cinematografía en lucha con la televisión pero que en este caso concreto ha traído a Italia un total de 18 películas españolas, recibidas aquí como una bocanada de aire en un sector que, se dice, está catatónico.

"Sin la participación del Estado y sin las televisiones el cine europeo en general ya estaría sepultado", dijo Chávarri, tranquilo por el éxito de "Las cosas del querer" (1989) en España y Latinoamérica ("En Buenos Aires es uno de los más taquilleros"), pero inquieto ya por el contrato que estos días debe firmar para empezar el rodaje de "Noche de ronda".

Es un filme que se inspira más en la versión del bolero cantada por la cubana Celia Cruz que en la que ofrecieron Olga Guillot o Nat King Cole, "y esta es una diferencia fundamental", explicó.

Chávarri vino a Conigliano para acompañar el preestreno italiano de "Las cosas del querer", un filme que, dijo, "es casi una continuación" de "Las bicicletas son para el verano" (1983), donde los protagonistas eran los miembros de una familia de clase baja, mientras que en esta son artistas.

Una clase, si se quiere, "privilegiada en aquellos años de posguerra y hambre que no cambiaron hasta que llegó el famoso plan Marshall, al cual Berlanga dedicó su célebre "Bienvenido míster Marshall".

El tema de la familia está siempre presente en el cine de Chávarri, que vuelve a proponerlo en "Noche de ronda", filme que gira alrededor "de dos familias, una en apogeo económico y otra en decadencia total, y que acaban destruyéndose".

M.C.D.2022